

2. Příjmy

Příjmy vlastního hlavního města Prahy byly k 31. 12. 2014 splněny ve výši 56 928 851,32 tis. Kč, tj. na 113,13 % rozpočtu upraveného (dále také jen RU nebo UR). Celkový přehled o dosažených příjmech vlastního hlavního města Prahy dle druhového a kapitálního členění uvádí následující tabulky.

v tis. Kč

Druh příjmů	Rozpočet schválený	Rozpočet upravený	Skutečnost k 31. 12. 2014	Skutečnost k 31. 12. 2013	Skutečnost k 31. 12. 2012	Skutečnost k 31. 12. 2011
daňové	38 321 000,00	40 626 967,50	43 838 949,39	41 470 707,17	40 614 450,70	39 962 660,49
nedaňové	851 133,30	2 249 496,60	5 537 971,84	2 545 243,19	3 625 008,78	2 084 397,86
kapitálové	0,00	0,00	0,00	1 786,33	1 800,00	0,00
příj. transf.	-2 376 344,60	7 446 047,70	7 551 930,09	7 057 928,72	7 011 675,02	8 030 464,30
CELKEM	36 795 788,70	50 322 511,80	56 928 851,32	51 075 665,41	51 252 934,50	50 077 522,65

Druh příjmů	% plnění k UR k 31. 12. 2014	% plnění k UR k 31. 12. 2013	% plnění k UR k 31. 12. 2012	% plnění k UR k 31. 12. 2011
daňové	107,91	106,02	99,56	99,64
nedaňové	246,19	192,18	115,57	111,22
kapitálové	0,00	17,37	100,00	0,00
přijaté transfery	101,42	100,75	85,50	95,36
CELKEM	113,13	107,62	98,67	99,36

v tis. Kč

Kap.	Název kap.	Daňové příjmy	Nedaňové příjmy	Přijaté transfery	Celkem k 31. 12. 2014
01	Rozvoj obce	0,00	49 500,92	16 259,81	65 760,74
02	Městská infrastruktura	699 731,70	224 771,67	-106 289,51	818 213,86
03	Doprava	0,00	304 219,85	889 630,64	1 193 850,49
04	Školství, mládež a sport	0,00	106 667,52	8 967 734,88	9 074 402,40
05	Zdravotnictví a soc. oblast	0,00	154 374,46	141 098,25	295 472,71
06	Kultura a cestovní ruch	0,00	203 459,30	2 099,46	205 558,76
07	Bezpečnost	0,00	173 023,55	128 459,87	301 483,42
08	Hospodářství	2,00	4 079 043,87	1 074 995,52	5 154 041,39
09	Vnitřní správa	222 915,44	24 001,72	1 029 420,71	1 276 337,87
10	Pokladní správa	42 916 300,25	218 908,98	- 4 591 479,52	38 543 729,71
	CELKEM	43 838 949,39	5 537 971,84	7 551 930,11	56 928 851,35

Daňové příjmy (tř. 1)

Daňové příjmy tvoří ve skutečnosti 77,00 % veškerých příjmů vlastního hlavního města Prahy a jejich plnění k 31. 12. 2014 činilo 107,91 % RU. Na celkovém plnění daňových příjmů se největším objemem podílí daň z přidané hodnoty v celkové výši 19 788 620,10 tis. Kč, byla plněna na 105,65 % RU. Dalším významným daňovým příjmem je daň z příjmů právnických osob ve výši 11 029 668,10 tis. Kč, plněna na 113,55 % RU. Třetím nejvýznamnějším daňovým příjmem je daň z příjmů fyzických

osob, která dosáhla výše 10 948 796,87 tis. Kč s plněním 105,58 % RU. Porovnání skutečnosti v letech 2011 až 2014 uvádí následující tabulka (v tis. Kč).

Daňové příjmy	Skutečnost k 31. 12. 2014	Skutečnost k 31. 12. 2013	Skutečnost k 31. 12. 2012	Skutečnost k 31. 12. 2011
Daň z příjmů fyzických osob	10 948 796,87	10 136 890,47	10 405 502,13	10 090 740,58
Daň z příjmů právnických osob	11 029 668,10	10 487 014,50	10 154 566,52	9 296 393,32
Daň z přidané hodnoty	19 788 620,03	18 837 427,84	18 290 544,09	19 474 838,40
Poplatky a odvody v oblasti životního prostředí	709 145,85	712 601,81	695 513,73	711 380,56
Místní poplatky z vybraných činností a služeb	226 405,72	222 850,12	205 343,05	193 380,35
Ostatní odvody z vybraných činností a služeb	913 397,38	864 167,44	662 511,26	0,00
Správní poplatky	222 915,44	209 754,99	200 311,41	195 927,28
Daně z majetku	0,00	0,00	158,51	0,00
CELKEM	43 838 949,39	41 470 707,17	40 614 450,70	39 962 660,49

Příjmy rozpočtu obce a kraje jsou od roku 2001 vymezeny v § 7 a § 8 zákona č. 250/2000 Sb., o rozpočtových pravidlech územních rozpočtů, ve znění pozdějších předpisů. Příjmy se zařazují dle vyhlášky ministerstva financí č. 323/2002 Sb., o rozpočtové skladbě, ve znění pozdějších předpisů, dle různých hledisek, druhově pak do tříd. Daňové příjmy jsou zařazeny do třídy 1, nedaňové do třídy 2. Komentář k plnění daňových příjmů je obsahem této části materiálu, komentář k příjmům nedaňovým je uveden v části následující.

Druhy daní, které jsou příjmem rozpočtu územně samosprávných celků nebo podíly na nich pro obce a kraje, jsou stanoveny zákonem č. 243/2000 Sb., o rozpočtovém určení výnosů některých daní územním samosprávným celkům a některým státním fondům (zákon o rozpočtovém určení daní), ve znění pozdějších předpisů (dále jen „zákon o RUD“).

Ministerstvo financí vyhlásí vyhláškou vydanou v dohodě s Českým statistickým úřadem a Českým úřadem zeměměřičským a katastrálním, vždy s účinností od 1. září běžného roku:

- procento, kterým se jednotlivé obce podílejí na procentní části celostátního hrubého výnosu daní dle § 4 odst. 1 písm. b) až f) zákona o RUD,
- procento, kterým se jednotlivé obce podílejí na výnosu daně podle § 4 odst. 1 písm. i) zákona o RUD – tzv. daně „motivační“, stanovené v závislosti na poměru počtu zaměstnanců v obci, vykázanému v příloze k vyúčtování daně z příjmů ze závislé činnosti a z funkčních požitků podle zákona o daních z příjmů, k celkovému počtu zaměstnanců takto vykázaných v České republice, a to podle stavu k 1. prosinci bezprostředně předcházejícího kalendářního roku.

K 1. 9. 2014 nabyla účinnosti vyhláška ministerstva financí č. 186/2014 Sb., o podílu jednotlivých obcí na stanovených procentních částech celostátního hrubého výnosu daně z přidané hodnoty a daní z příjmů, ve které pro hl. m. Prahu byla stanovena hodnota procenta pro výnosy daní dle § 4 odst. 1 písm. b) až f) zákona o RUD ve výši 28,147799 a procento podílu na dani dle § 4 odst. 1 písm. i) ve výši 18,487950.

Daňové příjmy hl. m. Prahy tvoří:

- daňové příjmy rozpočtů krajů

- daňové příjmy rozpočtů obcí

Daňové příjmy rozpočtu hl. m. Prahy jako kraje jsou tvořeny v souladu se zákonem o RUD podíly na celostátních výnosech daní (tzv. sdílené daně), dále i ostatními daňovými příjmy.

Sdílené daně krajů tvoří:

- **podíl na 8,65 %** z celostátního hrubého výnosu
 - daně z příjmů fyzických osob - ze závislé činnosti - § 3 odst. 1 písm. c)
- **podíl na 8,92 %** z celostátního hrubého výnosu
 - daně z příjmů fyzických osob - vybírané srážkou - § 3 odst. 1 písm. d)
 - z 60 % z celostátního hrubého výnosu daně
 - daně z příjmů právnických osob - z podnikání - § 3 odst. 1 písm. e)
 - s výjimkou případů, kdy poplatníkem je obec - § 3 odst. 1 písm. f)
- **podíl na 7,86 %** z celostátního hrubého výnosu
 - daně z přidané hodnoty - § 3 odst. 1 písm. b)

Každý kraj se na procentní části celostátního hrubého výnosu sdílených daní podílí procentem stanoveným v příloze zákona o RUD, pro hl. m. Prahu činí toto procento **3,183684**.

Ostatní daňové příjmy rozpočtu hl. m. Prahy jako kraje tvoří:

- poplatek za odebrané množství podzemní vody dle novely zákona č. 254/2001 Sb., o vodách a o změně některých zákonů (vodní zákon), provedené zákonem č. 20/2004 Sb. Část výnosu poplatku ve výši 50 % je příjmem rozpočtu kraje, na jehož území se odběr podzemní vody uskutečňuje, a zbylých 50 % je příjmem Státního fondu životního prostředí. Poplatky, které jsou příjmem rozpočtu kraje, mohou být použity jen na podporu výstavby a obnovy vodohospodářské infrastruktury.

Daňové příjmy hl. m. Prahy jako obce jsou tvořeny v souladu se zákonem o RUD podíly na celostátních výnosech daní (tzv. sdílené daně) a výnosy vytvořeny na území obcí (tzv. výlučné daně), dále i ostatními daňovými příjmy.

Sdílené daně obce tvoří:

- **podíl na 22,87 %** z celostátního hrubého výnosu
 - daně z příjmů fyzických osob - ze závislé činnosti - § 4 odst. 1 písm. c)
- **podíl na 23,58 %** z celostátního hrubého výnosu
 - daně z příjmů fyzických osob - vybírané srážkou - § 4 odst. 1 písm. d)
 - z 60 % z celostátního hrubého výnosu daně z podnikání - § 4 odst. 1 písm. e)
 - daně z příjmů právnických osob - s výjimkou případů, kde poplatníkem je obec - § 4 odst. 1 písm. h)
- **podíl na 20,83 %** z celostátního hrubého výnosu
 - daně z přidané hodnoty - § 4 odst. 1 písm. b)

Hl. m. Praha se pro rok 2014 na výše uvedených podílech celostátního výnosu sdílených daní podílí 28,183089 % v období od 1. 1. 2014 do 31. 8. 2014 a **28,147799 %** od 1. 9. 2014.

- **podíl na 1,5 %** z celostátního hrubého výnosu daně z příjmů fyzických osob ze závislé činnosti, tzv. „motivační daň“ (§ 4 odst. 1 písm. i)

Hl. m. Praha se pro rok 2014 na výše uvedeném podílu celostátního výnosu tzv. „motivační daň“ podílí **18,429293 %** v období od 1. 1. 2014 do 31. 8. 2014 a **18,487950 %** od 1. 9. 2014.

Výše uvedená procenta jsou každoročně stanovena výše zmíněnou vyhláškou.

Výlučné daně obce tvoří:

- výnos daně z nemovitých věcí vybraný na území obce - § 4 odst. 1 písm. a);
- 30 % z výnosu daně z příjmů fyzických osob z podnikání vybrané na území obce - § 4 odst. 1 písm. g);
- daň z příjmů právnických osob v případech, kdy poplatníkem je obec - § 4 odst. 1 písm. h).

Ostatní daňové příjmy rozpočtu hl. m. Prahy jako obce tvoří:

a) poplatky

- odvod za odnětí zemědělské půdy dle § 11 odst. 2 zákona č. 334/1992 Sb., o ochraně zemědělského půdního fondu, ve znění pozdějších předpisů. Část inkasa ve výši 10 %, která je příjmem obce, převádějí od roku 2006 celní úřady. Zbýlý podíl (75 % inkasa) je příjmem státního rozpočtu a (15 % inkasa) Státního fondu životního prostředí. Odvody mohou být použity jen pro zlepšení životního prostředí v obci a pro ochranu a obnovu přírody a krajiny;
- poplatek za odnětí pozemků dle § 17 zákona č. 289/1995 Sb., o lesích a o změně a doplnění některých zákonů (lesní zákon), ve znění pozdějších předpisů. Tento poplatek se platí obci, na jejímž katastrálním území došlo k odnětí, přitom podíl obce je 40 % a 60 % jeho výnosu je příjmem Státního fondu životního prostředí. Poplatek obci od r. 2006 převádějí celní úřady, jeho výnos je určen na zlepšení životního prostředí obce;

b) odvody z loterií a jiných podobných her

Ve smyslu zákona č. 202/1990 Sb., o loteriích a jiných podobných hrách, ve znění pozdějších předpisů, je předmětem odvodu provozování loterie nebo jiné podobné hry, poplatníkem je provozovatel loterie nebo jiné podobné hry.

Odvod je tvořen z důvodu dvojího rozpočtového určení dvěma dílčími odvody:

- odvod z loterií a jiných podobných her dle § 41 b odst. 1 zákona o loteriích;
- odvod z výherních hracích přístrojů a jiných technických herních zařízení dle § 41 b odst. 2, 3 a 4 zákona o loteriích.

c) správní a místní poplatky a poplatek za komunální odpad

Správní a místní poplatky vybírá obec, tj. jak vlastní hl. m. Praha, tak jeho městské části. Poplatek spojený s odpadovým hospodářstvím vybírá vlastní hl. m. Praha. Jedná se o poplatek za komunální odpad vybíraný od r. 2003.

Plnění daňových příjmů

- převáděných do rozpočtu hl. m. Prahy finančními a celními úřady a daně z příjmů právnických osob hrazené obcí za rok 2014 v členění podle jednotlivých druhů a porovnání jejich výše s rokem 2013 je uvedeno v následující tabulce, a to za obec a za kraj.

v tis. Kč					
Druh daně	Schválený rozp. 2014	Upravený rozp. 2014	Skutečnost 2014	% k upr. rozp. 2014	Skutečnost 2013
DPFO ze závislé činnosti	7 600 000	8 064 000	8 436 887	104,62	7 554 875
DPFO z podnikání	250 000	250 000	82 965	33,19	391 458
DPFO vybíraná srážkou	860 000	866 000	974 759	112,56	853 108
DPPO	8 000 000	8 040 000	9 256 723	115,13	8 980 818
DPH	17 500 000	17 990 000	18 978 699	105,50	18 064 436
DPFO ze záv. čin. - motivační	320 000	320 000	363 390	113,56	352 797
Sdílené daně obec celkem	34 530 000	35 530 000	38 093 423	107,21	36 197 492
DPFO ze závislé činnosti	320 000	320 000	357 740	111,79	341 390
DPFO z podnikání	14 000	14 000	3 548	25,34	16 728
DPFO vybíraná srážkou	36 000	36 000	41 704	115,84	36 778
DPPO	300 000	300 000	399 194	133,06	384 893
DPH	740 000	740 000	809 921	109,45	772 992
Sdílené daně kraj celkem	1 410 000	1 410 000	1 612 107	114,33	1 552 781
Sdílené daně celkem	35 940 000	36 940 000	39 705 530	107,49	37 750 273
DPFO ze sam. výd. čin. - 30 % celopr. výnosu	500 000	500 000	687 804	137,56	589 756
Celkem daně	36 440 000	37 440 000	40 393 334	107,89	38 340 029
Daň z nemovitých věcí	728 901	733 333	787 458	107,38	751 200
Sankční poplatky - obec	0	0	2 065	x	1 737
Sankční poplatky - kraj	0	0	1 000	x	1 208
Celkem odvody od FÚ	37 168 901	38 173 333	41 183 857	107,89	39 094 174
DPPO hrazená obcí	200 000	1 373 751	1 373 751	100,00	1 121 304
Ú h r n	37 368 901	39 547 084	42 557 608	107,61	40 215 478
z toho: příjmy obce celkem	35 958 901	38 137 085	40 944 501	107,36	38 661 489
příjmy kraje celkem	1 410 000	1 410 000	1 613 107	114,40	1 553 989

Rozpočet daňových příjmů byl pro rok 2014 schválen ve výši 37 368 901 tis. Kč. Po úpravě položky daň z příjmů právnických osob hrazená obcí v souvislosti s výší této daně za zdaňovací období roku 2013 přiznané k 30. 6. 2014, úpravě daňových příjmů obce a úpravě rozpočtu u daně z nemovitých věcí byl takto schválený rozpočet upraven na částku 39 547 084 tis. Kč. Pokud jde o daňové příjmy obdržené od finančního úřadu, došlo v roce 2014 k jejich navýšení proti roku 2013 o 2 089 683 tis. Kč. Daň z příjmů právnických osob hrazená obcí v roce 2014 přesáhla výši této daně uhrazené v roce 2013 o 252 447 tis. Kč. Úhrn daňových příjmů převedených do rozpočtu byl v roce 2014 proti roku 2013 o 2 342 130 Kč vyšší (o 5,82 %). Částkou ve výši 42 557 608 tis. Kč byl upravený rozpočet plněn na 107,61 %.

Při meziročním porovnávání výnosů jednotlivých daní je nutné přihlídnout ke skutečnosti, že výnosy jednotlivých daní v roce 2013 byly zkresleny. Finanční úřad pro hl. m. Prahu při převodu výnosu daní v daném roce využil zákonné možnosti a použil část výběru inkasa na jednotlivých daních k úhradám vratek na jiných daních, přičemž „vypůjčené“ částky nepřevodl zpět na původní daně. Tím došlo ke zkreslení ročních výnosů u jednotlivých druhů daní. Celková výše inkasa daní, kterou mělo hl. m. Praha obdržet, nebyla zkreslením ovlivněna.

Na plnění upraveného rozpočtu se zejména podílelo inkaso daně z přidané hodnoty, které v roce 2014 dosáhlo výše 19 788 620 tis. Kč, tj. 105,65 % upraveného rozpočtu, což je 5,05 % nad úroveň roku 2013 (absolutně o 951 192 tis. Kč). Na meziroční zvýšení výnosů DPH mělo vliv zejména nevyplacení nadměrných odpočtů daně z přidané hodnoty za zdaňovací období listopad a prosinec 2013 v rámci zahájení postupu k odstranění pochybností správcem daně u některých daňových subjektů. Tento vliv se vzhledem k postupnému vyplácení těchto nadměrných odpočtů v průběhu roku snižoval, nicméně část odpočtů nebyla do konce roku 2014 ještě vyplacena (cca 1-2 mld. Kč). Pozitivní vliv na inkaso daně měla i zavedená opatření pro boj s daňovými úniky, mezi která patří například zavedení povinnosti kauce pro obchodníky s pohonnými hmotami.

Plnění daně z příjmů právnických osob částkou 9 655 917 tis. Kč naplnilo upravený rozpočet na 115,78 %, ve srovnání s rokem 2013 bylo převedeno o 290 206 tis. Kč více (nárůst o 3,10 %). Růst inkasa této daně je dán vlivem ekonomického oživení.

Plnění rozpočtu bylo naplněno i u inkasa daně z příjmů fyzických osob, inkaso činilo 10 948 797 tis. Kč (105,58 % upraveného rozpočtu) a v porovnání s rokem 2013 se jedná o růst ve výši 8,01 % (absolutně o 811 907 tis. Kč).

Inkaso daně z příjmů fyzických osob ze závislé činnosti činilo 9 158 017 tis. Kč, tj. 105,22 % upraveného rozpočtu. Oproti stejnému období roku 2013 došlo k nárůstu o 11,02 %, absolutně o 908 955 tis. Kč. Vysoký procentní nárůst byl zejména důsledkem výše zmíněného zkreslení výnosů na této dani v roce 2013.

Inkaso daně z příjmů fyzických osob ze samostatné výdělečné činnosti se na naplnění rozpočtu podílelo částkou 774 317 tis. Kč (101,35 % upraveného rozpočtu), oproti roku 2013 došlo k poklesu o 22,41 % (absolutně o 223 625 tis. Kč). U sdílené části této daně došlo ke snížení oproti roku 2013 o 321 673 tis. Kč, tj. o 78,81 %. Na poklesu se významně podílela mimo výše uvedeného zkreslení výnosů na této dani v roce 2013 i skutečnost, že starobní důchodci mohli zpětně uplatnit základní slevu na dani za rok 2013. U výlučné části dosáhlo plnění výše 687 804 tis. Kč, tj. 137,56 % upraveného rozpočtu, a v porovnání s rokem 2013 došlo k vyššímu výnosu u této části daně o 98 048 tis. Kč, tj. o 16,63 %.

Plnění rozpočtu bylo vysoké také u inkasa daně z příjmů fyzických osob vybíraných srážkou, inkaso činilo 1 016 463 tis. Kč (112,69 % upraveného rozpočtu) a oproti stejnému období roku 2013 došlo k nárůstu výnosu o 14,22 %, tj. absolutně o 126 577 tis. Kč. Relativně vysoké plnění může souviset s vyšší než očekávanou výplatou dividend.

Výnosy daně z nemovitých věcí, které jsou celé příjmem městských částí, a to podle skutečného výnosu této daně sdělovaného finančními úřady podle jednotlivých městských částí, jsou realizovány pravidelně měsíčně, počínaje měsícem dubnem. Částkou 787 458 tis. Kč byl upravený rozpočet ve výši 733 333 tis. Kč naplněn na 107,38 %. Oproti roku 2013 se jedná o zvýšení ve výši 36 258 tis. Kč (tj. o 4,83 %).

Daň z příjmů právnických osob za vlastní hl. m. Prahu byla pro rok 2014 rozpočtována ve výši 200 000 tis. Kč. Dle skutečné výše této daně, která byla hl. m. Prahou vypočtena a uhrazena k 30. 6. 2014 za zdaňovací období roku 2013, byl upraven její rozpočet. Samostatnou zprávou o sestavě přiznání k dani z příjmů právnických osob za hl. m. Prahu projednala dne 10. 6. 2014 Rada hl. m. Prahy (usnesení č. 1328), návrh na příslušné související úpravy rozpočtu vč. dotací městským částem projednalo a schválilo Zastupitelstvo hl. m. Prahy dne 19. 6. 2014 (usnesení č. 40/6).

Výši převodu sankčních poplatků hl. m. Praha nemůže ovlivnit ani předpokládat, proto nejsou rozpočtovány. Jejich meziroční výnos kolísá.

Porovnání měsíčních výnosů daní celkem za obec a kraj za roky 2012, 2013 a 2014 zobrazuje následující stejně pojmenovaný graf.

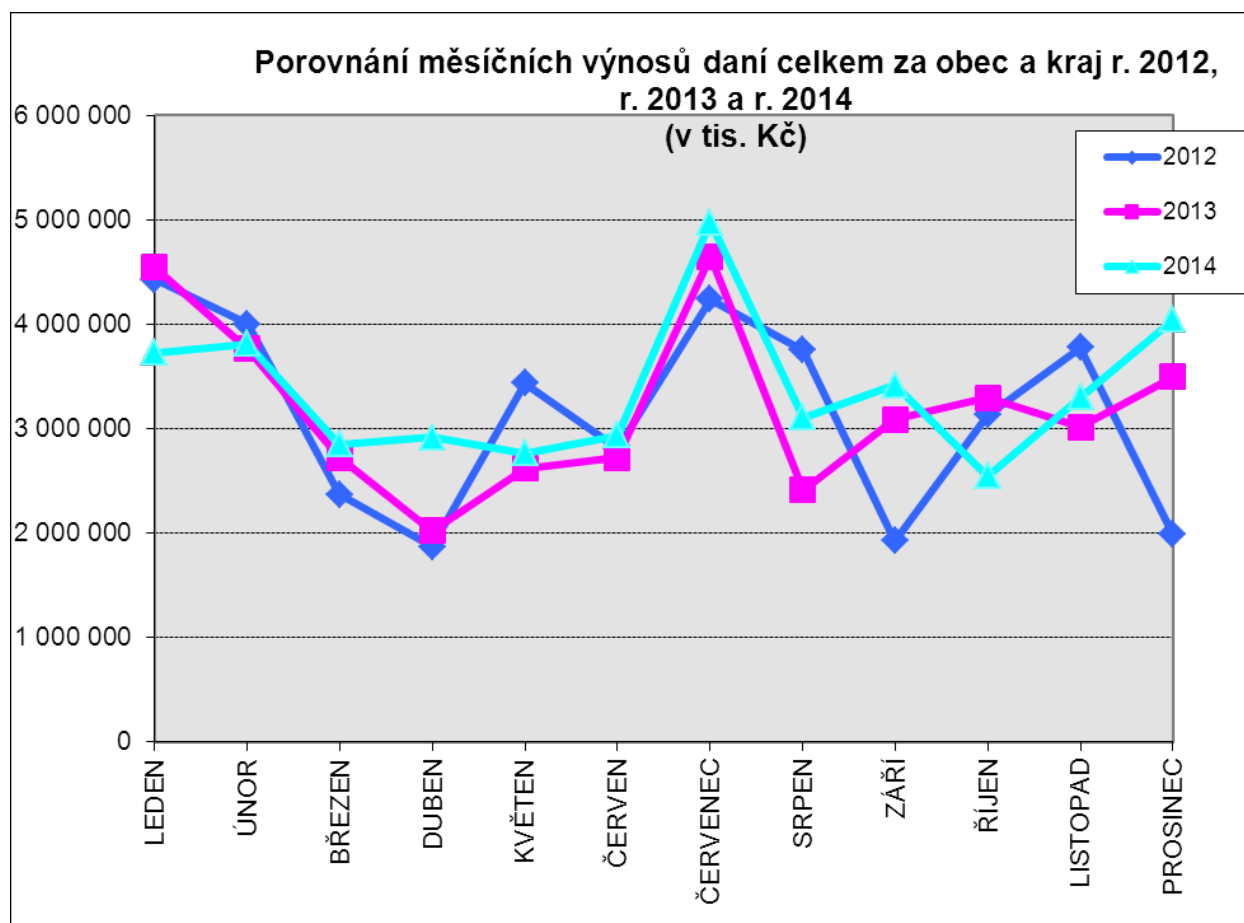

- odvody z loterií a jiných podobných her

Plnění těchto příjmů je uvedeno v následující tabulce.

v tis. Kč

Druh odvodu	Schv. rozp. 2014	Uprav. rozp. 2014	Skutečnost 2014	Plnění UR v %	Skutečnost 2013
Odvody z loterií	140 000	140 000	144 285	103,06	174 949
Odvody z VHP a jiných tech. her. zař.	400 000	532 216	769 112	144,51	689 218
CELKEM	540 000	672 216	913 397	135,88	864 167

Příjmy byly nově zavedeny od 1. 1. 2012. Hl. m. Praha za rok 2014 obdrželo od finančních úřadů za odvody z loterií a jiných podobných her celkem 913 397 tis. Kč, což je o 49 230 tis. Kč více (tj. o 5,70 %) než v roce 2013.

- na místních a správních poplatcích a na poplatku za komunální odpad

Plnění těchto příjmů je uvedeno v následující tabulce, a to jak za vlastní hl. m. Prahu, tak orientačně i za městské části.

v tis. Kč

Druh poplatku	Schv. rozp. 2014	Uprav. rozp. 2014	Skutečnost 2014	% k UR 2014	Skutečnost 2013
Správní poplatky	345 795	349 485	400 339	114,55	376 915
v tom: HMP vlastní	200 000	200 000	222 915	111,46	209 755
městské části	145 795	149 485	177 424	118,69	167 160
Poplatek za komunální odpad	721 000	721 000	699 732	97,05	705 291
Místní poplatky	546 541	549 705	606 351	110,30	613 158
v tom: HMP vlastní	220 000	220 000	226 406	102,91	222 850
městské části	326 541	329 705	379 945	115,24	390 308
v tom:					
Popl. za láz. nebo rekr. pobyt	140 977	140 879	139 818	99,25	138 467
v tom: HMP vlastní	130 000	130 000	128 623	98,94	127 602
městské části	10 977	10 879	11 195	102,90	10 865
Popl. za užív. veř. prostranství	232 414	235 800	280 142	118,80	276 394
v tom: HMP vlastní	7 000	7 000	10 768	153,83	9 325
městské části	225 414	228 800	269 374	117,73	267 069
Poplatek z ubyt. kapacity	99 105	99 180	109 761	110,67	107 587
v tom: HMP vlastní	72 000	72 000	76 180	105,81	74 714
městské části	27 105	27 180	33 581	123,55	32 873
Poplatek ze psů	49 641	48 856	45 174	92,46	46 494
v tom: HMP vlastní - převody MČ	11 000	11 000	10 835	98,50	11 209
městské části	38 641	37 856	34 339	90,71	35 285
Poplatek ze vstupného	24 404	24 901	29 643	119,04	35 689
Zrušené místní poplatky	0	89	1 813	x	8 527

Výběr správních poplatků je závislý na počtu zpoplatňovaných úkonů a na výši sazeb za jejich provedení. Celkově bylo za hl. m. Prahu vybráno 400 339 tis. Kč, z toho za vlastní hl. m. Prahu 222 915 tis. Kč. Schválený rozpočet vlastního hl. m. Prahy je naplněn na 111,46 % a výběr je o 13 160 tis. Kč vyšší než v roce 2013, s nárůstem 6,27 %. U městských částí byl celoroční upravený rozpočet ve výši 149 485 tis. Kč splněn částkou 177 424 tis. Kč, tj. na 118,69 %. Celkově byl rozpočet za hl. m. Prahu naplněn na 114,55 %, s meziročním růstem výběru o 23 424 tis. Kč, tj. o 6,21 %.

Výběr poplatků za komunální odpad je závislý na výši sazby poplatku stanovené obecně závaznou vyhláškou hl. m. Prahy. Od roku 2003 se poplatek za komunální odpad stanovuje v závislosti na počtu, objemu a frekvenci obsluhy sběrných nádob objednaných plátcem poplatku. Za období od platnosti vyhlášky došlo dvakrát ke zvýšení poplatku (od 1. 1. 2004 a od 1. 2. 2005).

Na poplatek za komunální odpad rozpočtovaném pro rok 2014 ve výši 721 000 tis. Kč bylo vybráno celkem 699 732 tis. Kč, což činí 97,05 % schváleného rozpočtu. Oproti roku 2013 se jedná o snížení ve výši 5 559 tis. Kč, tj. o 0,79 %.

Celkový výběr místních poplatků za rok 2014 činil 606 351 tis. Kč, což představuje snížení oproti roku 2013 o 1,11 % (absolutně o 6 807 tis. Kč). Pokles výběru byl způsoben zejména klesající tendencí výběru zrušeného místního poplatku za provozovaný výherní hrací přístroj, nižším výběrem místního poplatku ze psů (oproti roku 2013 je registrováno o 1 656 psů méně) a nižším inkasem místního poplatku ze vstupného, které je závislé na počtu pořádaných akcí. Přes meziroční pokles byl rozpočet naplněn na 110,30 %.

K nejvyššímu procentnímu růstu oproti roku 2013 došlo u výběru místního poplatku za užívání veřejného prostranství – celkem o 3 748 tis. Kč (tj. o 1,36 %), z toho u vlastního hl. m. Prahy o 1 443 tis. Kč a u městských částí o 2 305 tis. Kč

Vybrané finanční prostředky u zrušených místních poplatků tvoří jen doplatky místního poplatku za provozovaný výherní hrací přístroj nebo jiné technické herní zařízení, který byl od 1. 1. 2012 Ministerstvem financí zrušen.

K plnění usnesení rady ZHMP:

Usnesením Rady ZHMP č. 1096 ze dne 12. 10. 1999 bylo uloženo informovat Radu ZHMP v rámci rozborů hospodaření hl. m. Prahy o výzvách finančních úřadů k úhradám daňových nedoplatků daně z převodu nemovitostí ručitelem a o následných úhradách těchto daňových nedoplatků. Za rok 2014 neobdrželo hl. m. Praha žádnou výzvu k zaplacení ručitelem.

Nedaňové příjmy (tř. 2)

V roce 2014 byly nedaňové příjmy rozpočtovány ve výši 851 133,3 tis. Kč a plněny k 31. 12. 2014 ve výši 5 537 971,84 tis. Kč.

v tis. Kč

Položka	Název seskupení položek	RS 2014	RU 31. 12. 2014	Skutečnost 31. 12. 2014	Skutečnost 31. 12. 2013
211X	Příjmy z vlastní činnosti	5 700,00	153 481,00	190 639,59	133 185,4
212X	Odvody přebytků org. s přímým vzt.	334 333,30	412 691,60	412 194,90	169 728,6
213X	Příjmy z pronájmu majetku	0,00	0,00	0,00	0,0
214X	Příjmy z úroků a realizace fin. maj.	171 300,00	1 080 110,00	4 207 190,33	1 692 357,7
221X	Přijaté sankční	339 800,00	405 880,10	410 112,59	286 284,6

	platby				
222X	Vratky z fin. vyp. předchozích let	0,00	185 398,00	194 516,72	205 800,0
232X	Ostatní nedaňové příjmy	0,00	11 935,90	32 012,73	45 544,5
24XX	Přijaté splátky půjč. prostředků	0,00	0,00	91 304,98	12 342,3
CELKEM		851 133,30	2 249 496,60	5 537 971,84	2 545 243,1

Nedaňové příjmy tvoří 9,72 % z celkového objemu skutečných příjmů vlastního hlavního města Prahy k 31. 12. 2014. Celkově jsou tyto příjmy plněny na 246,19 % upraveného rozpočtu. Objemově největším a tudíž rozhodujícím druhem nedaňových příjmů jsou příjmy z úroků a realizace finančního majetku ve výši 4 207 190,33 tis. Kč. Jedná se o úrokové příjmy z finančních derivátů, dividendy Pražská teplárenská Holding, a. s., Pražská plynárenská Holding, a. s., Pražská energetika Holding, a. s., a příjmy z úroků KCP, a.s. Dalšími objemově důležitými příjmy jsou přijaté sankční platby ve výši 410 112,59 tis. Kč – jde především o příjmy spojené s odtahy motorových vozidel na území hlavního města Prahy, které brání bezpečnosti silničního provozu, či jinými pokutami vybíranými Městskou policií hlavního města Prahy a odbory DPC MHMP, RFD MHMP, DSC MHMP, SLU MHMP, OZP MHMP a OPP MHMP.

Novým příjmem v roce 2014 bylo zapojení **50% odvodu z volných zdrojů investičních fondů příspěvkových organizací k 31. 12. 2013** v celkové výši 193 357,2 tis. Kč. Na základě usnesení Rady hlavního města Prahy č. 1959 ze dne 29. 10. 2013 byl 50% odvod z předpokládaných volných zdrojů z investičních fondů příspěvkových organizací v působnosti hl. m. Prahy zapracován do jednotlivých kapitol rozpočtu příjmů: kap. 01 – 12 404,8 tis. Kč, kap. 02 – 11 525,7 tis. Kč, kap. 03 – 2 846,2 tis. Kč, kap. 05 – 30 216,9 tis. Kč, kap. 06 – 118 207,9 tis. Kč, kap. 07 – 11 472,5 tis. Kč a kap. 08 – 6 683,2 tis. Kč. Odvod z investičního fondu se vztahoval na příspěvkové organizace, které měly odpisy kryty z rozpočtu hl. m. Prahy. Dalším zdrojem příjmů byl v roce 2014 odvod 50 % ročních odpisů dlouhodobého hmotného a nehmotného majetku z hlavní činnosti zúčtovaných na investiční fond příspěvkových organizací hl. m. Prahy a krytých neinvestičním příspěvkem z rozpočtu hl. m. Prahy. Částka odvodu ve výši **35 % schválených ročních odpisů z hlavní činnosti krytých neinvestičním příspěvkem z rozpočtu hl. m. Prahy na daný rok** byla součástí rozpočtu příjmů na rok 2014 ve výši 140 976,1 tis. Kč. Součástí položky odvodů přebytků organizací s přímým vztahem jsou i odvody z investičního fondu ve smyslu § 28 odst. 6 písm. b) zákona č. 250/2000 Sb., ve znění platných předpisů. Odvody přebytků organizací s přímým vztahem k 31. 12. 2014 činí celkem 412 194,90 tis. Kč.

Významným nedaňovým příjmem jsou i přijaté sankční platby ve výši 410 112,6 tis. Kč z toho: kap. 02 – 2 795,2 tis. Kč, kap. 03 – 269 162,9 tis. Kč, kap. 04 – 2 833,4 tis. Kč, kap. 05 – 654,5 tis. Kč, kap. 06 – 3 902,3 tis. Kč, kap. 07 – 115 321,1 tis. Kč, kap. 08 – 9 299,4 tis. Kč, kap. 09 – 2 944,1 tis. Kč a kap. 10 – 3 199,7 tis. Kč.

Součástí nedaňových příjmů jsou i příjmy z vlastní činnosti, které k 31. 12. 2014 dosáhly **výše 190 639,59 tis. Kč**. Příjmy z vlastní činnosti se promítají v kap. 02 ve výši 177 027,74 tis. Kč – odměna od EKO-KOM, v kap. 10 525,16 tis. Kč – úhrady z plateb parkovného na 14 parkovištích P+R včetně plateb parkovného z mincovních automatů Dopravního podniku hl. m. Prahy, a. s., v kap. 05 ve výši 92,59 tis. Kč – odbor SCZ MHMP: příjmy za tiskopisy (recepty a žádanky s modrým pruhem na opiáty), v kap. 07 ve výši 2 357,27 tis. Kč – za povinné úhrady nákladů za pobyt zvířat v ÚPOZ MP od jejich majitelů, a v kap. 09 ve výši 636,83 tis. Kč – Archiv hl. m. Prahy – poplatky za

zhotovené foto-, mikro- a xerokopie, poplatky za rešerše a za poskytnutí reprodukčních práv podle platného ceníku archivní správy Ministerstva vnitra.

V nedaňových příjmech za rok 2014 se promítá i proučtování odvodů příspěvkových organizací z finančního vypořádání za rok 2013.

Nedaňové příjmy podle jednotlivých kapitol

v tis. Kč

Kap.	Název kapitoly	RS 2014	RU 31. 12. 2014	Skutečnost 31. 12. 2014	Skutečnost 31. 12. 2013
01	Rozvoj obce	15 913,50	49 475,2	49 500,93	28 969,9
02	Městská infrastruktura	36 035,60	191 613,90	224 771,67	178 478,0
03	Doprava	162 287,90	224 681,30	304 219,85	185 634,7
04	Školství, mládež a sport	0,00	114 156,20	106 667,52	125 722,6
05	Zdravotnictví a soc. oblast	77 602,80	154 448,80	154 374,46	84 665,6
06	Kultura a cestovní ruch	156 554,90	200 524,00	203 459,30	76 127,3
07	Bezpečnost	216 583,80	235 714,70	173 023,55	121 142,3
08	Hospodářství	12 254,80	932 320,20	4 079 043,87	1 317 484,6
09	Vnitřní správa	2 600,00	3 904,00	24 001,72	25 668,4
10	Pokladní správa	171 300,00	142 658,30	218 908,97	401 349,7
	CELKEM	851 133,30	2 249 496,6	5 537 971,84	2 545 243,1

V porovnání se stejným obdobím roku 2013 je k 31. 12. 2014 vykázán nárůst nedaňových příjmů o 2 992 728,74 tis. Kč.

Přehled o plnění nedaňových příjmů v jednotlivých kapitolách:

Kapitola 01 – Rozvoj obce

V roce 2014 činily příjmy v kap. 01 celkem 49 500,9 tis. Kč, z toho:

Odvody přebytků org. s přímým vzt. – 15 913,5 tis. Kč

Odvod 50 % z volných zdrojů investičního fondu PO k 31. 12. 2013 a 35% odvod schválených ročních odpisů z hlavní činnosti krytých neinvestičním příspěvkem z rozpočtu hl. m. Prahy na rok 2014 příspěvkové organizace Institut plánování a rozvoje hl. m. Prahy ve výši **15 913,5 tis. Kč**.

Příjmy z úroků a realizace finančního majetku – 5,8 tis. Kč

Na pol. 2141 jsou zahrnuty příjmy z bankovních úroků ve výši **5,8 tis. Kč**.

Vratky z fin. vyp. předchozích let – 33 561,7 tis. Kč

Položka 2229 zahrnuje příjmy z finančního vypořádání PO Institut plánování a rozvoje hl. m. Prahy za rok 2013 ve výši **33 561,7 tis. Kč**.

Ostatní nedaňové příjmy – 19,9 tis. Kč

Na pol. 2324 se projevilo pojistné plnění z pojštění odpovědnosti (povinné ručení) ve výši **19,9 tis. Kč** za opravu komunikace a dopravní značení – OMI MHMP.

Kapitola 02 – Městská infrastruktura

V roce 2014 činily příjmy v kap. 02 celkem 224 771,7 tis. Kč, z toho:

Příjmy z vlastní činnosti – 177 027,7 tis.

Odměna od EKO-KOM, a.s., ve výši **177 027,7 tis. Kč** (UR je oproti skutečnosti nižší o 29 246,7 tis. Kč, tj. částka, která byla připsána na účet hl. m. Prahy v prosinci 2014, ale rozpočet byl navýšen až v r. 2015).

Odvody přebytků org. s přímým vzt. 37 335,6 tis. Kč

Odvod 50 % z volných zdrojů investičního fondu PO k 31. 12. 2013 a 35% odvod schválených ročních odpisů z hlavní činnosti krytých neinvestičním příspěvkem z rozpočtu hl. m. Prahy na rok 2014 příspěvkových organizací ZOO hl. m. Prahy a BZ hl. m. Prahy.

Přijaté sankční platby – 2 795,2 tis. Kč

Přijaté sankční platby – pokuty převedené Českou inspekcí ŽP a pokuty OZP MHMP za porušení zákona o ochraně ovzduší, přírody a krajiny celkem ve výši **2 482,2 tis. Kč**, pokuty MZO MHMP uložené na úseku ochrany životního prostředí **37,1 tis. Kč** a pokuta MČ Praha 10 (**160,8 tis. Kč**) a MČ Praha 13 (**115,1 tis. Kč**).

Vratky z fin. vyp. předchozích let – 6 547,4 tis. Kč

Finanční vypořádání PO (**3 656,7 tis. Kč**), finanční vypořádání městských částí (**2 757,2 tis. Kč**) a vratka grantu České společnosti ornitologické (**133,5 tis. Kč**) za rok 2013.

Ostatní nedaňové příjmy – 1 065,8 tis. Kč

Ostatní nedaňové příjmy ve výši **1 065,8 tis. Kč** – úhrady za způsobené škody a zničený majetek v městských parcích a lesoparcích, úhrady za vodohospodářské havárie, náhrady za soudní poplatky apod.

Kapitola 03 – Doprava

V roce 2014 činily příjmy v kap. 03 celkem 304 219,9 tis. Kč, z toho:

Příjmy z vlastní činnosti – 10 525,2 tis. Kč

TSK hl. m. Prahy: Příjmy z vlastní činnosti ve výši **10 525,2 tis. Kč** jsou realizovány z plateb parkovného na 14 parkovištích P+R včetně plateb parkovného z mincovních automatů DPP, a.s.

Odvody přebytků org. s přímým vzt. – 8 287,9 tis. Kč

Odvod 50 % z volných zdrojů investičního fondu PO k 31. 12. 2013 a 35% odvod schválených ročních odpisů z hlavní činnosti krytých neinvestičním příspěvkem z rozpočtu hl. m. Prahy na rok 2014 PO ROPID ve výši **2 269,8 tis. Kč** a PO TSK hl. m. Prahy ve výši **6 018,1 tis. Kč**.

Příjmy z úroků a realizace finančního majetku – 0,2 tis. Kč

Příjem ve výši **0,2 tis. Kč** na položce 2143 je z kurzového rozdílu u příjmů inkasovaných v cizí měně.

Přijaté sankční platby – 269 162,9 tis. Kč

DSC MHMP: Plnění příjmů ve výši **210 913,7 tis. Kč** tvoří sankce uložené za porušení § 60 zákona č. 200/1990 Sb., o přestupcích, ve znění pozdějších předpisů; § 62 zákona č. 500/2004 Sb., správní řád, ve znění pozdějších předpisů; § 125 zákona č. 361/2000 Sb., o silničním provozu, ve znění do 31. 7.

2011; § 125c, § 125d a § 125f zákona č. 361/2000 Sb., o silničním provozu, ve znění pozdějších předpisů, a § 16 písm. C) zákona č. 168/1999 Sb., o pojištění odpovědnosti z provozu vozidla, ve znění pozdějších předpisů.

ODA MHMP: Plnění příjmů ve výši **7 466,1 tis. Kč**. Jedná se ve všech případech o plnění na základě správních deliktů podle § 35 zák. č. 111/1994 Sb., zákona o silniční dopravě ve znění pozdějších předpisů. Tyto příjmy jsou vytvářeny v odd. dopravního úřadu (autobusová a kamionová doprava) a dále v odd. taxislužby, kde vedle již uvedeného zákona o silniční dopravě jsou prováděny kontroly a správní postihy podle zákona o cenách (zák. č. 526/1990 Sb.). Příjmy z hotovostní pokladny a dále i příjmových automatů jsou správními poplatky dle zákona o silniční dopravě. Jedná se o následující agendy: osvědčení o odborné způsobilosti dopravce, vydání eurolicencí, průkazy řidiče taxislužby a vydávání duplikátů veřejných listin. U silničního správního úřadu pak jde o poplatky ze správní činnosti podle § 25 zák. č. 13/1997 Sb., o pozemních komunikacích, ve znění pozdějších předpisů, za rozhodnutí o zvláštním užívání komunikací.

FON MHMP: Příjmy za porušení rozpočtové kázně od Dopravního podniku hl. m. Prahy, a.s. – projekty OPPK ve výši **50 783,1 tis. Kč**

Vratky z fin. vyp. předchozích let – 199,4 tis. Kč

Částku tvoří odvody PO ROPID ve výši **199,1 tis. Kč** a PO TSK hl. m. Prahy ve výši **0,3 tis. Kč** v rámci finančního vypořádání za rok 2013.

Ostatní nedaňové příjmy – 16 044,3 tis. Kč

3 974,7 tis. Kč tvoří nedaňové příjmy TSK hl. m. Prahy (vrácené přeplatky účtované jako výdaje minulých let, dobropisy a pojistné náhrady za způsobené škody).

OMI MHMP: Příjmy na pol. 2324 přijaté nekapitálové příspěvky a náhrady jsou ve výši **30,6 tis. Kč**.

DSC MHMP: Příjmy ve výši **143,6 tis. Kč** na pol. 2329 jsou z prodeje kolků.

ODA MHMP: Příjmy ve výši **477 tis. Kč** na pol. 2329 jsou z prodeje kolků.

RFD MHMP: Příjmy ve výši **11 418,4 tis. Kč** tvoří platby za dopravní obslužnost OC Šestka, Europark Shopping center, DTZ, DHL a IKEA.

Kapitola 04 – Školství, mládež a sport

V roce 2014 činily příjmy v kap. 04 celkem 106 667,5 tis. Kč, z toho:

Odvody přebytků org. s přímým vzt. – 71 586,2 tis. Kč

Příjmy evidované na položce 2122 činí **71 586,2 tis. Kč**, představují odvod PO z investičního fondu do rozpočtu hl. m. Prahy a zároveň o stejnou částku zvýšení neinvestičního příspěvku školám a školským zařízením na úhradu zvýšených provozních nákladů.

Přijaté sankční platby – 2 833,4 tis. Kč

Příjmy jsou evidované na položce 2212 a představují prostředky ve výši **2 833,4 tis. Kč** odvedené příjemci podpory OPP Adaptabilita, které byly využity v rozporu s podmínkami, stanovenými hl. m. Prahou pro realizaci projektů OPP Adaptabilita.

Vratky z fin. vyp. předchozích let – 32 247,9 tis. Kč

Jedná se o příjmy z finančního vypořádání MČ a příspěvkových organizací HMP a MČ. U odboru SMS HMP se jedná o finanční vypořádání poskytnutých grantů a ukončení financování akcí realizovaných v rámci OPP Adaptabilita.

Kapitola 05 – Zdravotnictví a soc. oblast

V roce 2014 činily příjmy v kap. 05 celkem 154 374,5 tis. Kč, z toho:

Příjmy z vlastní činnosti – 92,6 tis. Kč

Jedná se o příjmy za tiskopisy (recepty a žádanky s modrým pruhem na opiáty) ve výši **92,6 tis. Kč**.

Odvody přebytků org. s přímým vzt. – 77 845,9 tis. Kč

Jedná se o odvod do rozpočtu hl. m. Prahy 50 % z volných zdrojů investičních fondů příspěvkových organizací k 31. 12. 2013 a 35% odvod schválených ročních odpisů z hlavní činnosti PO krytých neinvestičním příspěvkem z rozpočtu hl. m. Prahy na rok 2014 (usnesení RHMP č. 2214 ze dne 26. 11. 2013).

Přijaté sankční platby – 654,5 tis. Kč

Jedná se o sankční platby za porušení rozpočtové kázně a pokuty za správní delikty poskytovatelů zdr. a soc. služeb ve výši **654,5 tis. Kč**.

Vratky z fin. vyp. předchozích let – 74 008,1 tis. Kč

Jedná se o odvody z finančního vypořádání (příspěvkových organizací hl. m. Prahy, MČ a ostatních subjektů) ve výši **56 692,6 tis. Kč** a odvody příspěvkových organizací hl. m. Prahy do fondu FV PO hl. m. Prahy ve výši **17 315,5 tis. Kč**.

Ostatní nedaňové příjmy – 1 773,4 tis. Kč

Ostatní příjmy zahrnující vratky sociálních dávek a výživného z MČ a nákladů exekuce v celkové výši **1 773,4 tis. Kč**.

Kapitola 06 – Kultura a cestovní ruchu

V roce 2014 činily příjmy v kap. 06 celkem 203 459,3 tis. Kč, z toho:

Odvody přebytků org. s přímým vzt. – 157 912,2 tis. Kč

152 617,2 tis. Kč – odvod 50 % volných zdrojů a 35 % z investičních fondů kulturních organizací (usn. RHMP č. 2214 ze dne 26. 11. 2013). Usnesením RHMP č. 1079 byl snížen odvod Divadlu Spejbla a Hurvínka z 224,3 tis. Kč na nulový stav a usnesením RHMP č. 2447 byl snížen odvod Studiu Ypsilon ze 43,4 tis. Kč na 30 tis. Kč, snížení celkem o 237,7 tis. Kč.

5 295 tis. Kč – odvod z investičního fondu za současného zvýšení neinvestičního příspěvku, z toho: **795 tis. Kč** HD v Karlíně, **2 500 tis. Kč** Muzeum hl. m. Prahy a **2 000 tis. Kč** Galerie hl. m. Prahy (usn. RHMP č. 1427, č. 2368 a č. 2951).

Přijaté sankční platby – 3 902,3 tis. Kč

2 624,4 tis. Kč – přijaté sankční platby uložené odborem památkové péče MHMP za porušení zákona č. 20/1987 Sb., o státní památkové péči, ve znění pozdějších předpisů, **1 221,9 tis. Kč** – sankce za porušení rozpočtové kázně uložené odborem evropských fondů MHMP a **56 tis. Kč** – pokuty za pozdní vyúčtování grantů uložené odborem kultury, památkové péče a cestovního ruchu MHMP.

Vratky z fin. vyp. předchozích let – 39 395,2 tis. Kč

2 115,9 tis. Kč – vratky nevyčerpaných grantů z roku 2013.

34 479,4 tis. Kč – proúčtování odvodu finančních prostředků z finančního vypořádání 2013.

716,7 tis. Kč – odvod z investičního fondu Divadla pod Palmovkou a Muzea hl. m. Prahy z důvodu vykrytí ztráty hlavní činnosti z roku 2013 z rozpočtu hl. m. Prahy.

2 083,2 tis. Kč – proúčtování odvodu nevyčerpaných účelových prostředků z roku 2013 za současného proúčtování navýšení neinvestičního příspěvku (usn. RHMP č. 539).

Přijaté splátky půjč. prostředků – 2 249,6 tis. Kč

Vratka zápůjčky od Integračního centra Praha o.p.s.

Kapitola 07 - Bezpečnost

V roce 2014 činily příjmy v kap. 07 celkem 173 023,6 tis. Kč, z toho:

Příjmy z vlastní činnosti – 2 357,3 tis. Kč

Povinné úhrady nákladů za pobyt zvířat v ÚPOZ MP od jejich majitelů ve výši **2 357,3 tis. Kč**.

Odvody přebytků org. s přímým vzt. – 31 058,8 tis. Kč

Odvod 50 % z volných zdrojů investičního fondu PO k 31. 12. 2013 a 35% odvod schválených ročních odpisů z hlavní činnosti krytých neinvestičním příspěvkem z rozpočtu hl. m. Prahy na rok 2014 příspěvkové organizace Správa služeb hl. m. Prahy ve výši **31 058,8 tis. Kč**.

Přijaté sankční platby – 115 321,1 tis. Kč

Přijaté sankční platby – pokuty Městské policie HMP ve výši **45 822,6 tis. Kč**, příjmy za odtahy motorových vozidel od Správy služeb HMP ve výši **69 468,5 tis. Kč**, pokuta firmě COFI, s.r.o., za nedodržení smluvních podmínek **30 tis. Kč**.

Vratky z fin. vyp. předchozích let – 19 220,9 tis. Kč

Odvod z finančního vypořádání PO Správa služeb hl. m. Prahy a MČ ve výši **19 220,9 tis. Kč** za rok 2013.

Ostatní nedaňové příjmy – 5 065,5 tis. Kč

Příjmy ve výši **5 065,5 tis. Kč** – finanční vypořádání MP HMP (převod z depozitního účtu), přijaté neinvestiční dary na provoz ÚPOZ MP, pojistné náhrady MP HMP, nekapitálové příspěvky a náhrady, nahodilý příjem za ubytování ve školicím středisku chata Labská po pokrytí rekreačního a ubytovacího poplatku, bonus od Pražské plynárenské z přeplatku zaplacené zálohy.

Kapitola 08 – Hospodářství

V roce 2014 činily příjmy v kap. 08 celkem 4 079 043,9 tis. Kč, z toho:

Odvody přebytků org. s přímým vzt. – 12 254,8 tis. Kč

Jedná se o odvod do rozpočtu hl. m. Prahy 50 % z volných zdrojů investičního fondu příspěvkové organizace k 31. 12. 2013 a 35% odvod schválených ročních odpisů z hlavní činnosti krytých

neinvestičním příspěvkem z rozpočtu hl. m. Prahy na rok 2014 příspěvkové organizace Správa pražských hřbitovů.

Příjmy z úroků a realizace finančního majetku – 3 962 716,4 tis. Kč

Jedná se o dividendy Pražská teplárenská Holding, a.s., 3 414 554,00 tis. Kč, Pražská plynárenská Holding, a.s., 102 000,00 tis. Kč, Pražská energetika Holding, a.s., 436 801,40 tis. Kč a příjmy z úroků KCP, a.s., 9 361,00 tis. Kč.

Přijaté sankční platby – 9 299,4 tis. Kč

Jedná se vrácené prostředky za porušení rozpočtové kázně z Operačního programu Praha – konkurenceschopnost ve výši 9 299,41 tis. Kč.

Vratky z fin. vyp. předchozích let – 1 988,7 tis. Kč

Jedná se o odvod z finančního vypořádání Správy pražských hřbitovů za rok 2013.

Ostatní nedaňové příjmy – 3 729,2 tis. Kč

Součástí ostatních nedaňových příjmů jsou vratky náhrad soudních řízení, pokuty za radar a refundace pohřebního. Jedná se o náhradu od Ministerstva pro místní rozvoj pro městské části za účelně vynaložené náklady na pohřbení zemřelého v případě, kdy zákon č. 256/2001 Sb., stanoví povinnost zajistit pohřbení obci.

Přijaté splátky půjčených prostředků – 89 055,4 tis. Kč

Jedná se o vrácenou půjčku od Kongresového centra Praha, a.s.,

Kapitola 09 – Vnitřní správa

V roce 2014 činily příjmy v kap. 09 celkem 24 001,7 tis. Kč, z toho:

Příjmy z vlastní činnosti – 636,8 tis. Kč

POL 2111 (636,8 tis. Kč) – vybrané vstupné, prodej publikací, rešerší, poplatků za zhotovení archiválií, xerox, výpisy z matrik, překročené limity služebních telefonů apod.

Příjmy z úroků a realizace finančního majetku – 167,0 tis. Kč

POL 2141 (151,4 tis. Kč) – příjmy z úroků (OPPA, OPPK, OZV MHMP, převody mezi účty města),
POL 2143 (15,6 tis. Kč) – kursové rozdíly, vratky za služební cesty.

Přijaté sankční platby – 2 944,1 tis. Kč

POL 2212 (2 944,1 tis. Kč) – vybrané pokuty za porušení vyhlášek a nařízení HMP, dále za porušení zákona č. 40/1995 Sb., o regulaci reklamy.

Vratky z fin. vyp. předchozích let – 16 096,8 tis. Kč

POL 2221, 2222, 2223 (16 096,8 tis. Kč) – finanční vypořádání minulých let městských částí, rezervy OPPK a vypořádání neinvestiční dotace Moravskoslezskému kraji na provoz videokonferencí – INF MHMP.

Ostatní nedaňové příjmy – 4 157,0 tis. Kč

POL 2324, 2329 (4 157,0 tis. Kč) – dobropisy minulých období, příjmy za ztráty a nálezy, vratky úhrad nákladů soudního řízení, vratky za služební cesty, vrácené finanční prostředky z depozitního účtu za mzdy 12/2013, opravy UCT MHMP, příjmy od zaměstnanců související s úhradou poměrných nákladů zaměstnavatele v důsledku předčasného ukončení studia na vysoké škole, vratky přeplatků správních úřadů nebo refundace nákladů za hovorné uskutečněné v minulých účetních období.

Kapitola 10 – Pokladní správa

V roce 2014 činily příjmy v kap. 10 celkem 218 909,0 tis. Kč, z toho:

Příjmy z úroků a realizace finančního majetku – 244 301,0 tis. Kč

POL 2141 ve výši 244 301,0 tis. Kč – příjmy z úroků a úrokové příjmy z derivátů.

Přijaté sankční platby – 3 199,6 tis. Kč

POL 2211 jsou zahrnuty příjmy převáděné celními úřady a Českou inspekcí životního prostředí (podíl obce z pokut ukládaných za porušení předpisů o ochraně životního prostředí) ve výši 3 199,7 tis. Kč.

Vratky z fin. vyp. předchozích let – -28 739,6 tis. Kč

POL 2229 zahrnuje vratky MČ z finančního vypořádání za rok 2013 ve výši -28 739,6 tis. Kč.

Ostatní nedaňové příjmy – 148,0 tis. Kč

POL 2328 ve výši 148,00 tis. Kč – jedná se o mylnou platbu, která byla vrácena na účet poskytovatele prostřednictvím kap. 08.

V nedaňových příjmech jsou zařazeny mj. ty příjmy, které jsou spojeny s určitým sankčním postihem. Do rozpočtu hl. m. Prahy jsou **převáděny celními úřady a Českou inspekcí životního prostředí** (např. podíl obce z pokut ukládaných za porušení předpisů o ochraně životního prostředí) a dále se jedná o pokuty ukládané Městskou policií hl. m. Prahy a odbory MHMP. Plnění nedaňových příjmů je uvedeno v tabulce.

Druh platby	Schvál. rozpo.	Uprav. rozpo.	Skutečnost	% k	Skutečnost
	2014	2014	2014	upr. rozpo.	2013
Ú h r n	339 800	405 880	410 113	101,04	286 285
Z toho:					
Převody od finančních institucí *)	x	x	3 200	x	748
Městská policie HMP	50 000	50 000	45 823	91,65	50 924
Odtahy vozidel	135 000	135 000	69 468	51,46	59 059
Odbory MHMP	149 000	199 783	226 837	113,54	149 859
Ostatní	5 800	21 097	64 785	307,08	25 695

*) není rozpočtováno

Rozpočet sankčních plateb vlastního hl. m. Prahy byl schválen ve výši 339 800 tis. Kč, po úpravě rozpočtu ve výši 405 880 tis. Kč dosáhlo plnění výše 101,04 % částkou 410 113 tis. Kč. Z částky

inkasa sankčních plateb činily převody od finančních institucí 3 200 tis. Kč, pokuty vybrané Městskou policií hl. m. Prahy 45 823 tis. Kč, 64 785 tis. Kč představují vrácené finanční prostředky z projektu Operačního programu Praha – Konkurenceschopnost (OPPK) a 69 468 tis. Kč jsou příjmy za nucené odtahy vozidel realizované Správou služeb hl. m. Prahy.

Rozpočet příjmů za nucené odtahy vozidel byl částkou 69 468 tis. Kč plněn na 51,46 % a oproti částce 59 059 tis. Kč, realizované ve stejném období roku 2013, došlo k nárůstu příjmů o 10 409 tis. Kč.

Odbory MHMP vybraly 226 837 tis. Kč, tj. v porovnání se stejným obdobím roku 2013 o 76 978 tis. Kč více.

Městská policie hl. m. Prahy od poloviny května r. 2005 převádí vybrané pokuty na tři zvláštní příjmové účty hl. m. Prahy, které byly zřízeny k rozlišení, zda pokuty byly vybrány na místě či byly uhrazeny později (složenkou, převodem z účtu, příp. byly složeny v hotovosti v pokladně Městské policie hl. m. Prahy) anebo zda byly Městskou policií hl. m. Prahy vymoženy. Stav finančních prostředků na těchto účtech činí za rok 2014 částku 45 823 tis. Kč. Z této částky představují blokové pokuty na místě zaplacené 40 313 tis. Kč, pokuty zaplacené na základě složenky 3 273 tis. Kč a zbytek ve výši 2 237 tis. Kč činí úhrada pokut uložených v dřívějších obdobích. Výběr sankčních plateb za rok 2014 u Městské policie hl. m. Prahy se oproti stejnému období roku 2013 snížil o 5 101 tis. Kč, tj. o 10,02 %.

Pokuty Městské policie hl. m. Prahy uložené v blokovém řízení

Druh blokové pokuty	rok 2013		rok 2014	
	počet pokut	tis. Kč	počet pokut	tis. Kč
za přestupky proti bezp. silnič. provozu	129 743	45 459	135 988	41 032
z toho: v hotovosti	118 653	38 015	127 060	36 273
na místě nezaplacené	11 090	7 444	8 928	4 759
přestupky proti veřejnému pořádku	13 195	7 025	18 789	9 772
z toho: v hotovosti	7 686	2 310	10 792	3 063
na místě nezaplacené	5 509	4 715	7 997	6 709
ostatní přestupky	4 860	1 702	5 578	1 970
z toho: v hotovosti	3 678	783	4 300	977
na místě nezaplacené	1 182	919	1 278	993
celkem uložené blokové pokuty	147 798	54 186	160 355	52 774
z toho: v hotovosti	130 017	41 108	142 152	40 313
na místě nezaplacené	17 781	13 078	18 203	12 461

Přehled o výsledcích exekučních řízení

K 31. 12. 2014 bylo úplně vymoženo 2 917 nedoplatků ve výši 21 709 271 Kč a částečně 831 nedoplatků ve výši 5 782 574 Kč. Do rozpočtu hl. m. Prahy bylo převedeno celkem

27 491 845 Kč. Následující tabulka tvoří *Přehled o vymáhání nedoplatků k 31. 12. 2014.*

	S T A V	k 1.1.2014 ¹⁾	k 31.3.2014	k 30.6.2014	k 30.9.2014	k 31.12.2014
1.	Nedoplatky evidované k vymáhání, u nichž bylo zahájeno vymáhací řízení a neuplynula lhůta pro výkon rozhodnutí (počet):	12 923	13 648	13 097	14 653	16 694
	Z toho:					
	Odbory MHMP:	129 202	13 647	13 096	14 651	16 692 ²⁾
	Příjem 34 – jiné správní orgány	2	0	0	1	1
	Příjem 58 – státní rozpočet	1	1	1	1	1
2.	Nedoplatky evidované k vymáhání, u nichž bylo zahájeno vymáhací řízení a neuplynula lhůta pro výkon rozhodnutí (Kč):	225 337 928	243 313 218	237 563 013	266 759 544	304 246 032
	Z toho:					
	Odbory MHMP:	225 284 428	243 263 218	237 513 013	266 658 544	304 145 032
	Příjem 34 – jiné správní orgány	3 500	0	0	51 000	51 000
	Příjem 58 – státní rozpočet	50 000	50 000	50 000	50 000	50 000
3.	Nedoplatky zcela vymožené, celkem (počet):	0	556	1 161	1 849	2 917
	Z toho:					
	Odbory MHMP:	0	556	1 161	1 849	2 917
	Příjem 34 – jiné správní orgány	0	0	0	0	0
	Příjem 58 – státní rozpočet	0	0	0	0	0
4.	Nedoplatky zcela vymožené, celkem (Kč):	0	3 455 027	9 002 395	14 910 672	21 709 271
	Z toho:					
	Odbory MHMP:	0	3 455 027	9 002 395	14 910 672	21 709 271
	Příjem 34 – jiné správní orgány	0	0	0	0	0
	Příjem 58 – státní rozpočet	0	0	0	0	0

Vysvětlivky k TAB:

V tabulce TAB nejsou evidovány údaje o nedoplatcích, u nichž nebylo k 31. 12. 2014 zahájeno vymáhací řízení.

¹⁾ Počáteční stav k 1. 1. 2014 v 1. a 2. řádku tabulky představuje počet nedoplatků (v řádku 2. vyjádřeném v Kč), u nichž bylo vymáhací řízení zahájeno v předchozím období a které nebyly k tomuto datu uhrazeny.

Pro přehlednost výsledků vymáhacího řízení ve sledovaném období jsou počáteční stavy ve 3. a 4. řádku tabulky nulové.

²⁾ Z celkového počtu nedoplatků postoupených k vymáhání je vymáháno **1 776** nedoplatků soudními exekutory

K 31. 12. 2014 eviduje exekuční oddělení odboru DPC MHMP celkem **16 694** vymáhacích řízení, z nichž je:

- **16 692** řízení zahájeno podle vykonatelných rozhodnutí vydaných odbory MHMP;
 - **1** řízení na základě vykonatelných rozhodnutí postoupených k vymáhání jinými správními orgány;
 - **1** řízení na pokutách, které nejsou podle zvl. zákona příjmem hl. m. Prahy.

K **31. 12. 2014** bylo přistoupeno k odepsání **509** pohledávek v celkové hodnotě **9 791 146 Kč** pro nedobytnost pohledávky z důvodů uvedených v § 158 zákona č. 280/2009 Sb., daňový řád, ve znění pozdějších předpisů.

Způsoby vymožení nedoplatků:

Z celkového objemu **27 491 845 Kč** vymožených nedoplatků bylo:

- **25 932 313 Kč** vymoženo exekucí na základě exekučních příkazů vystavených exekučním oddělením srážkou ze mzdy a příkázáním pohledávky odepsáním z účtu povinného u peněžního ústavu (banky, spořitelny, stavební spořitelny) a na základě zahájení vymáhacího řízení;
- **1 559 532 Kč** vymoženo exekutorskými úřady.

Porovnání výsledků roku 2014 proti roku 2013:

V roce 2014 bylo úplně vymoženo 2 917 nedoplatků a do rozpočtu hl. m. Prahy bylo převedeno cca 27,4 mil. Kč. Proti roku 2013, kdy bylo úplně vymoženo 2 849 nedoplatků a do rozpočtu hl. m. Prahy bylo převedeno cca 20,7 mil. Kč, došlo k **nárůstu** úplně vymožených nedoplatků **o cca 2 %** a objem vymožených částek se zvýšil **o cca 32 %**.

I přes tento nárůst se **stav nedoplatků k 31. 12. 2014** (16 694 kusů ve výši cca 304,2 mil. Kč) v porovnání s rokem 2013 (12 923 kusů ve výši cca 225,3 mil. Kč) **zvýšil**, a sice **v počtu kusů o 29 %** a **ve finančním vyjádření o cca 35 %**. Důvodem byl nárůst počtu případů předaných exekučnímu oddělení během roku 2014 k vymáhání, zejména z odboru DSC MHMP.

Porovnání počtu rozhodnutí předaných k vymáhání:

Pro **srovnání počtu rozhodnutí předaných k vymáhání** v letech 2012 až 2014 (vždy od 1. 1. do 31. 12. příslušného roku): v roce 2012 bylo předáno 6 992 ks nových rozhodnutí, v roce 2013 bylo předáno 4 543 ks nových rozhodnutí a **v roce 2014** bylo předáno **10 959** nových rozhodnutí, což znamená **57%** nárůst počtu předaných rozhodnutí v porovnání s rokem 2012 a **141%** nárůst počtu předaných rozhodnutí v porovnání s rokem 2013. Z již zmiňovaného důvodu nárůstu počtu předaných rozhodnutí, zejména z odboru DSC MHMP, nebylo dosud zahájeno **3 800** případů.

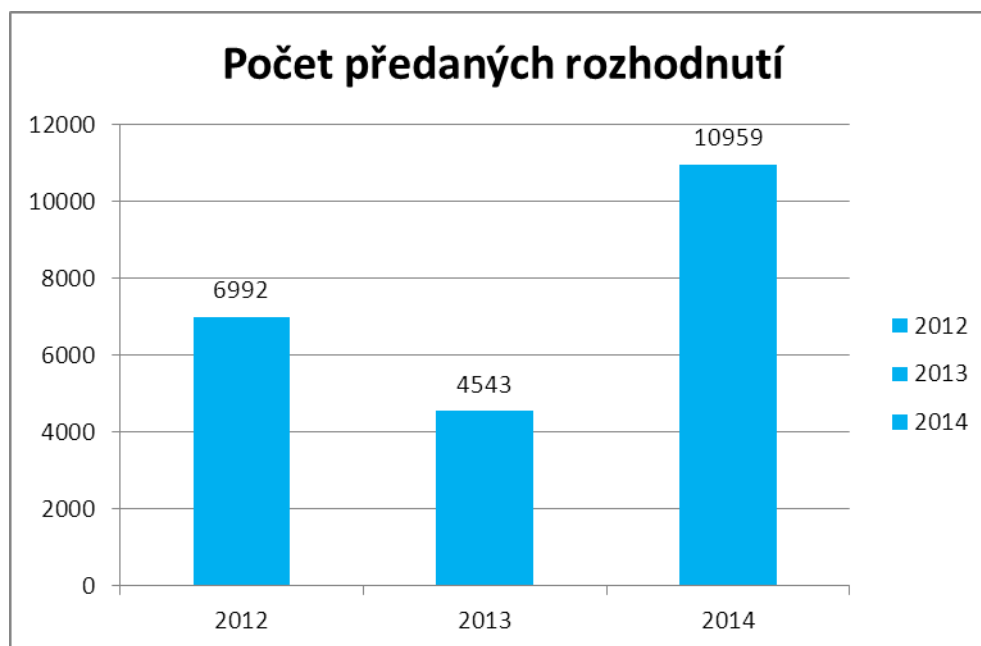

Přijaté transfery (tř. 4)

se podílely na celkových příjmech vlastního hlavního města Prahy 13,30 %. Byly navýšeny o 9 822 392,30 tis. Kč oproti schválenému rozpočtu, přijato bylo o 105 882,39 tis. Kč více než bylo plánováno. Plnění bylo na 101,42 RU. Jedná se zejména o transfery ze státního rozpočtu a státních fondů ve výši 11 617 994,17 tis. Kč (99,87 % RU). Dalším důležitým příjmem jsou převody z vlastních fondů hospodářské (podnikatelské) činnosti.

Ministerstvo financí poskytlo 45 000,00 tis. Kč na financování ochranných systémů podzemních dopravních staveb na území hl. m. Prahy. Ministerstvo práce a sociálních věcí poskytlo 35 000 tis. Kč k zajištění výplaty státního příspěvku pro zřizovatele zařízení pro děti vyžadující okamžitou pomoc nebo 133 969,80 tis. Kč na neinvestiční nedávkové transfery podle zákona č. 108/2006 Sb., o sociálních službách. Státní fond dopravní infrastruktury poskytl 103 995,57 tis. Kč na běžnou údržbu a opravy silnic odpovídajících kategorií I. třídy a dálnic a o 163 769,90 tis. Kč na financování výstavby a modernizace průjezdných úseků silnic a dálnic. Ministerstvo dopravy poskytlo 40 572,84 tis. Kč na Systém řízení a regulace městského silničního provozu v hlavním městě Praze v rámci Operačního programu Doprava nebo 212 346,60 tis. Kč na krytí nákladů na úhradu prokazatelné ztráty ze závazku veřejné služby ve veřejné železniční osobní dopravě v roce 2014. Největší částku představuje transfer z MŠMT na úhradu výdajů na vzdělání – 8 395 863,00 tis. Kč a 1 086 869,00 tis. Kč pro soukromé školy. Ministerstvo pro místní rozvoj rozhodlo o poskytnutí transferů na rok 2014 na Operační program Praha – Adaptabilita (326 284,30 tis. Kč – evropský i státní podíl) a Operační program Praha – Konkurenceschopnost (733 792,10 tis. Kč – evropský i státní podíl).

V následující tabulce je uveden přehled o plnění jednotlivých položek transferů (v tis. Kč):

Přijaté transfery	RS	RU	Skutečnos t k 31.12.2014	% plnění k RU	Skutečnos t k 31.12.2013	Skutečnos t k 31.12.2012	Skutečnos t k 31.12.2011
ze stát. rozpočtu a stát. fondů							
neinvestiční	131 345,00	10 675 014,40	10 671 829,00	99,97	10 373 285,20	9 920 938,18	9 669 204,79
investiční		957 623,30	946 165,17	98,80	676 042,21	1 046 653,95	2 554 772,81
neinv.transfery ze stát. fin. aktiv							
inv.transfery ze státních fin. aktiv							
CELKEM	131 345,00	11 632 637,70	11 617 994,17	99,87	11 049 327,41	10 967 592,13	12 223 977,60
ze zahraničí							
pro městské části							
neinvestiční	-3 403 500,60	-5 014 952,20	-4 976 668,53	99,24	-4 636 849,94	-4 855 397,32	-4 559 304,11
investiční		-783 502,90	-698 703,51	89,18	-150 870,36	-370 770,71	-598 308,59
od městských částí							
neinvestiční		142 039,10	142 039,14	100,00	119 352,99	693 014,71	64 942,78
investiční		232 017,10	232 017,07	100,00	120 890,00	94 304,00	76 000,00
CELKEM MĚSTSKÉ ČÁSTI	-3 403 500,60	-5 424 398,90	-5 301 315,83	97,73	-4 547 477,31	-4 438 849,32	-5 016 669,92
převody z vl. fondů hosp.	895 811,00	1 237 808,90	1 235 251,75	99,79	556 078,62	482 932,21	1 122 557,18
(podnikatel.)činnosti							
Celkem	-2 376 344,60	7 446 047,70	7 551 930,09	101,42	7 057 928,72	7 011 675,02	8 329 864,86

Neinvestiční i investiční transfery z rozpočtu hlavního města Prahy určené pro městské části hlavního města Prahy představují nezanedbatelnou součást rozpočtu. Jsou vyjádřeny zápornou hodnotou, která celkové saldo transferů snižuje při převodu transferů z rozpočtu hlavního města Prahy na městské části hlavního města Prahy.