

5. Vybrané ekonomické údaje

5.1. Finanční vypořádání hlavního města Prahy se státním rozpočtem za rok 2011

Při sestavě návrhu finančního vypořádání hlavního města Prahy za rok 2011 vycházel odbor rozpočtu MHMP z následujících ustanovení:

- zák. č.218/2000 Sb. ze dne 27.6.2000, zákon o rozpočtových pravidlech a o změně některých souvisejících zákonů (rozpočtová pravidla)
- vyhlášky MF ČR č.52/2008 Sb., která stanovuje zásady a termíny finančního vypořádání se státním rozpočtem
- Statutu hl. m. Prahy
- metodického pokynu MF pro zpracování finančního vypořádání se státním rozpočtem za rok 2011, čj. MF-16691/2012-123 ze dne 13. 1. 2012 a pokynů jednotlivých ministerstev a státních fondů

5.1.1 Finanční vypořádání se státním rozpočtem

Finanční vypořádání se státním rozpočtem za rok 2011 probíhalo ve dvou úrovních, a to jednak vypořádání s Ministerstvem financí (vypořádání účelových prostředků poskytnutých do rozpočtu hl. m. Prahy úpravou rozpočtu v průběhu roku 2011 z kapitoly Všeobecná pokladní správa a z kapitoly Operace státních finančních aktiv) a jednak s příslušnými resortními ministerstvy, státními fondy, které v průběhu roku 2011 poskytly hl. m. Praze účelové transfery.

Z předložených návrhů finančního vypořádání vyplynul pro hl. m. Prahu odvod :

do státního rozpočtu v celkové výši	32 427 013,61 Kč
z toho na účet MF	10 134 775,74 Kč
příslušných resortních ministerstev, státních fondů	22 287 047,57 Kč
projekty spolufinancované z rozpočtu EU (OPPA,OPPK, OP Doprava)	5 190,30 Kč

v Kč

Transfery	Poskytnuto v roce 2011	Vráceno v průběhu roku 2011	Vyčerpáno (skutečně použito) v r. 2011	Vratka k 31.12.2011	vl. HMP	MČ
MINISTERSTVO FINANCÍ :						
<i>kapitola VPS</i>	176 793 552,45	0,00	166 658 776,71	10 134 775,74	353 136,00	9 781 639,74
<i>kapitola OSFA</i>	8 392 000,00	0,00	8 392 000,00	0,00	0,00	0,00
CELKEM MF	185 185 552,45	0,00	175 050 776,71	10 134 775,74	353 136,00	9 781 639,74
RESORTY :						
Ministerstvo kultury	3 741 690,00	45 000,00	3 696 690,00	0,00	0,00	0,00
Min. prům. a obchodu	1 200 000,00	32 407,91	1 137 517,09	30 075,00	0,00	30 075,00
Ministerstvo zdravotnictví	430 494,00	0,00	395 410,00	35 084,00	35 084,00	0,00
MPSV	1 825 661 774,00	200 000,00	1 804 795 308,89	20 666 465,11	8 668 075,00	11 998 390,11
MŽP	6 288 501,00	0,00	6 273 341,00	15 160,00	15 160,00	0,00
Ministerstvo zemědělství	47 548 911,00	0,00	47 548 911,00	0,00	0,00	0,00
MŠMT	8 686 997 172,00	29 514,00	8 685 458 431,94	1 509 226,06	1 509 226,06	
Ministerstvo vnitra	7 235 779,00	129 000,00	7 075 741,60	31 037,40	6 000,00	25 037,40
Ministerstvo dopravy	205 601 000,00	0,00	205 601 000,00	0,00	0,00	0,00
Úřad vlády	495 846,00	0,00	495 846,00	0,00	0,00	0,00
SFDI	1 036 998 898,72	0,00	1 036 998 898,72	0,00	0,00	0,00
RESORTY CELKEM	11 822 200 065,72	435 921,91	11 799 477 096,24	22 287 047,57	10 233 545,06	12 053 502,51
CELKEM	12 007 385 618,17	435 921,91	11 974 527 872,95	32 421 823,31	10 586 681,06	21 835 142,25

v Kč

Transfery	Poskytnuto v roce 2011	Vráceno v průběhu roku 2011	Vyčerpáno (skutečně použito) v r. 2011	Vratka k 31.12.2011	vl. HMP	MČ
Poskytovatel: MD						
OP Doprava	186 368 756,04	0,00	186 368 756,04	0,00	0,00	0,00
CONNECT II. Fáze	1 542 918,04	0,00	1 542 918,04	0,00	0,00	0,00
Poskytovatel : MMR						
OPPA	358 004 000,00	34 040 000,00	323 958 809,70	5 190,30	5 190,30	0,00
OPPK	1 164 525 000,00	143 374 962,79	1 021 150 037,21	0,00	0,00	0,00
CELKEM	1 710 440 674,08	177 414 962,79	1 533 020 520,99	5 190,30	5 190,30	0,00

CELKEM	13 717 826 292,25	177 850 884,70	13 507 548 393,94	32 427 013,61	10 591 871,36	21 835 142,25
---------------	--------------------------	-----------------------	--------------------------	----------------------	----------------------	----------------------

5.1.2 Finanční vypořádání s Ministerstvem financí

Vratku nevyčerpaných finančních prostředků v celkové výši **10 134 775,74 Kč** převedlo hlavní město Praha ze svého běžného účtu na vypořádací účet státního rozpočtu kapitoly Všeobecná pokladní správa:

v tis. Kč

Transfer na:	Poskytnuto v r. 2011	Vráceno v průběhu roku	Vyčerpáno (skutečně použito) v r. 2011	Vratka celkem	vl.hl.m. Praha	MČ
Sčítání lidu, domů a bytů v roce 2011	7 062 710,00	0,00	1 614 955,78	5 447 754,22	353 136,00	5 094 618,22
Účelové neinvestiční dotace obcím	61 435 900,00	0,00	61 434 882,00	1 018,00	0,00	1 018,00
Sociálně-právní ochrana dětí	103 401 308,00	0,00	98 715 304,48	4 686 003,52	0,00	4 686 003,52
Likvidace nepoužitých léčiv	1 727 427,25	0,00	1 727 427,25	0,00	0,00	0,00
Zabránění vzniku a šíření TBC	3 166 207,20	0,00	3 166 207,20	0,00	0,00	0,00
Celkem z kapitoly VPS	176 793 552,45	0,00	166 658 776,71	10 134 775,74	353 136,00	9 781 639,74
Investiční dotace obcím	8 392 000,00	0,00	8 392 000,00	0,00	0,00	0,00
Celkem z kapitoly OSFA	8 392 000,00	0,00	8 392 000,00	0,00	0,00	0,00
Celkem Ministerstvo financí	185 185 552,45	0,00	175 050 776,71	10 134 775,74	353 136,00	9 781 639,74

Finanční prostředky byly poskytnuty hlavnímu městu Praze na sociálně – právní ochranu dětí (ÚZ 98216) na základě čtyř rozhodnutí Ministerstva financí v celkové výši 103 401 308,00 Kč. Přílohou všech čtyř rozhodnutí byl rozpis transferů na městské části hlavního města Prahy 1 – 22, které výkon agendy na sociálně – právní ochranu dětí zabezpečují. Z toho důvodu nebylo možné na úrovni hlavního města Prahy kompenzovat mezi jednotlivými městskými částmi hlavního města Prahy. V rámci finančního vypořádání proto provedlo hlavní město Praha *vratku* nedočerpaných prostředků od deseti městských částí hlavního města Prahy v celkové výši **4 686 003,52 Kč** a zároveň požádalo o **dokrytí výdajů** pro šest městských částí hlavního města Prahy v *celkové výši* **5 871 354,60 Kč**.

Na sčítání lidu, domů a bytů v roce 2011 bylo poskytnuto 7 062 710,00 Kč, z toho bylo vyčerpáno 1 614 955,78 Kč a vráceno **5 447 754,22 Kč**. Sedmnáct městských částí vykázalo čerpání na úrovni poskytnuté dotace a tři vykázaly čerpání nad rámec poskytnuté dotace.

5.1.3 Finanční vypořádání s resortními ministerstvy a státními fondy

Finanční vypořádání s příslušnými resortními ministerstvy a státními organizacemi bylo provedeno na základě jejich pokynů, v rozsahu a termínech jimi požadovaných. Jednalo se o následující ministerstva a státní fondy:

- Ministerstvo kultury
- Ministerstvo průmyslu a obchodu
- Ministerstvo zdravotnictví
- Ministerstvo práce a sociálních věcí
- Ministerstvo životního prostředí
- Ministerstvo zemědělství
- Ministerstvo školství, mládeže a tělovýchovy
- Ministerstvo vnitra
- Ministerstvo dopravy
- Úřad vlády
- Státní fond dopravní infrastruktury

Z vyúčtování finančních prostředků, které poskytly hlavnímu městu Praze resortní ministerstva a státní fondy, vyplynul odvod nevyčerpaných finančních prostředků v celkové výši **22 287 047,57 Kč** z toho :

Ministerstvo průmyslu a obchodu

Hlavnímu městu Praze byl poskytnut neinvestiční transfer ve výši 1 200 000,00 Kč na výkon činnosti Jednotných kontaktních míst podle zákona č. 222/2009 Sb., o volném pohybu služeb. V průběhu roku MČ Praha 7 vrátila 32 407,91 a k 31. 12. 2011 nebylo vyčerpáno **30 075,00 Kč** MČ Praha 7.

Ministerstvo zdravotnictví

Z neinvestičního transferu poskytnutého z projektu realizovaného v roce 2011 v rámci dotačního programu „Specializační vzdělávání zdravotnických pracovníků – rezidenční místa“ pro Městskou polikliniku v oboru „Všeobecné praktické lékařství“ byly vráceny na účet poskytovatele nevyčerpané finanční prostředky ve výši **35 084,00 Kč**.

Ministerstvo práce a sociálních věcí

Hlavní město Praha obdrželo k 31.12.2011 z MPSV finanční prostředky ve výši 1 825 661 774,00 Kč, použilo 1 804 795 308,89 Kč a 200 000,00 Kč vrátila MČ Praha 5 během roku.. Nevyčerpané finanční prostředky v celkové výši 20 666 465,11 Kč byly převedeny na účet MPSV.

	v Kč
* Transfery na příspěvek na péči podle zákona č. 108/2006 Sb., o sociálních službách	7 029 703,00
* Transfery na dávky pomoci v HN, dávky ZP	4 968 687,11
* Transfery na státní příspěvek zřizovatelům zařízení pro děti vyžadující okamžitou pomoc	8 668 075,00
CELKEM	20 666 465,11

Ministerstvo životního prostředí

Finanční prostředky ve výši **15 160,00 Kč** nebyly vyčerpány z neinvestičního transferu zoologickým a botanickým zahradám.

Ministerstvo školství, mládeže a tělovýchovy

Hlavní město Praha obdrželo transfery v celkové výši 8 686 997 172,00 Kč a vyčerpáno bylo 8 685 458 431,94 Kč, 29 514,00 Kč vráceno v průběhu roku. Z poskytnutých finančních prostředků v roce 2011 vyplynula vratka v celkové výši **1 509 226,06 Kč** z toho:

		v Kč
*\y	Přímé náklady na vzdělání	324 308,33
*	Dotace pro soukromé školy	820 583
*	Hustota a specifika	504,00
*	Školní potřeby pro žáky 1. ročníku ZŠ	10 090,00
*	Začlenění žáků cizinců z třetích zemí – zahrnující výuku českého jazyka	102 953,59
*	Vybavení škol pomůckami kompenzačního a rehabilitačního charakteru	767,00
*	Posílení platové úrovně pedagogických pracovníků s vysokoškolským vzděláním	191 337,25
*	Částečná kompenzace výdajů vzniklých při realizaci společné maturitní zkoušky	4 021,00
*	Pirna – česko – saský dvojjazyčný vzdělávací cyklus	20 334,00
*	Maturitní zkouška v podzimním zkušebním období	3 658,00
*	Pokusné ověřování integrativního a inkluzivního modelu škol	8 911,27
*	Asistenti pedagogů v soukromých a církevních speciálních školách	6 827,00
*	Asistenti pedagogů pro děti, žáky a studenty se sociálním znevýhodněním	14 931,62
Celkem		1 509 226,06

Ministerstvo vnitra

Na účet Ministerstva vnitra byly převedeny nevyčerpané finanční prostředky ve výši **31 037,40 Kč**

		v Kč
*	Transfery obcím na integraci cizinců	24 363,00
*	Transfery na zajištění bydlení azylantů	6 674,40
Celkem		31 037,40

Transfery	Poskytnuto v roce 2011	Vráceno v průběhu roku	Vyčerpáno v roce 2011	Vratka celkem	Vratka za vl.HMP	Vratka za MČ
MK ČR	3 741 690,00	45 000,00	3 696 690,00	0,00	0,00	0,00
Podpora pro památky UNESCO	115 000,00	0,00	115 000,00	0,00	0,00	0,00
Podpora význam. a mimořád. kulturních akcí	578 690,00	0,00	578 690,00	0,00	0,00	0,00
Veřejné inf. služby knihoven (VISK)	931 000,00	0,00	931 000,00	0,00	0,00	0,00
Program regenerace MPR a MPZ	1 300 000,00	0,00	1 300 000,00	0,00	0,00	0,00
Kulturní aktivity	817 000,00	45 000,00	772 000,00	0,00	0,00	0,00
Ministerstvo průmyslu a obchodu	1 200 000,00	32 407,91	1 137 517,09	30 075,00	0,00	30 075,00
Jednotná kontaktní místa	1 200 000,00	32 407,91	1 137 517,09 Kč	30 075,00	0,00	30 075,00
MZdr ČR	430 494,00	0,00	395 410,00	35 084,00	35 084,00	0,00
Rezidenční místa na rok 2011	380 494,00	0,00	345 410,00	35 084,00	35 084,00	0,00
První pomoc není nemoc - Kurz pro budoucí neslyšící zdravotníky	50 000,00	0,00	50 000,00	0,00	0,00	0,00
MPSV ČR	1 825 661 774,00	200 000,00	1 804 795 308,89	20 666 465,11	8 668 075,00	11 998 390,11
Transfery na příspěvek na péči	1 353 432 000,00	0,00	1 346 402 297,00	7 029 703,00	0,00	7 029 703,00
Transfery na dávky pomoci v HN , dávky ZP	351 710 000,00	200 000,00	346 541 312,89	4 968 687,11	0,00	4 968 687,11
Transfery na státní příspěvek zřizovatelů zařízení pro děti vyžadující okamžitou pomoc	120 500 000,00	0,00	111 831 925,00	8 668 075,00	8 668 075,00	0,00
Transfer na krytí pojistného	19 774,00	0,00	19 774,00	0,00	0,00	0,00
MŽP ČR	6 288 501,00	0,00	6 273 341,00	15 160,00	15 160,00	0,00
Příspěvek zoologickým zahradám	6 288 501,00	0,00	6 273 341,00	15 160,00	15 160,00	0,00
MZem ČR	47 548 911,00	0,00	47 548 911,00	0,00	0,00	0,00
Náklady na činnost odb. lesního hospodáře	275 561,00	0,00	275 561,00	0,00	0,00	0,00
Úhrada zvýšených nákladů podle §24 odst.2 lesního zákona	12 350,00	0,00	12 350,00	0,00	0,00	0,00
Výstavba a obnova infrastruktury kanalizací II.	47 261 000,00	0,00	47 261 000,00	0,00	0,00	0,00
MŠMT ČR	8 686 997 172,00	29 514,00	8 685 458 431,94	1 509 226,06	1 509 226,06	0,00
Přímé náklady na vzdělání	7 351 374 000,00	0,00	7 351 049 691,67	324 308,33	324 308,33	0,00
Přímé náklady na vzdělání- sport. gym.	5 340 300,00	0,00	5 340 300,00	0,00	0,00	0,00
Pilot G Tvorba ve vybraných gymnáziích	288 000,00	0,00	288 000,00	0,00	0,00	0,00
Hustota a specifika RgŠ	26 777 000,00	0,00	26 776 496,00	504,00	504,00	0,00
Školní potřeby pro žáka 1.tříd	9 491 000,00	0,00	9 480 910,00	10 090,00	10 090,00	0,00
Inkluzivní vzdělávání a vzdělávání dětí se sociokulturním znevýhodněním	2 064 520,00	0,00	2 064 520,00	0,00	0,00	0,00
Informační centra	260 000,00	0,00	260 000,00	0,00	0,00	0,00
Rozvojový program pro děti -cizince ze 3.zemí	3 209 244,00	0,00	3 106 290,41	102 953,59	102 953,59	0,00
Vybavení škol kompenzačními pomůckami	281 000,00	0,00	280 233,00	767,00	767,00	0,00

Transfery	Poskytnuto v roce 2011	Vráceno v průběhu roku	Vyčerpáno v roce 2011	Vratka celkem	Vratka za vl.HMP	Vratka za MČ
Posílení platové úrovně ped. pracovníků s vysokoš. vzdělávání	221 198 000,00	0,00	221 006 662,75	191 337,25	191 337,25	
Kompenzace výdajů při realizaci maturitní zkoušky	1 591 680,00	0,00	1 587 659,00	4 021,00	4 021,00	0,00
Prima-česko-saský dvojjazyčný vzdělávací cyklus	100 000,00	0,00	79 666,00	20 334,00	20 334,00	0,00
Maturitní zkoušky v podzimním zkušebním období	2 665 539,00	28 514,00	2 633 367,00	3 658,00	3 658,00	0,00
Podpora dvojjazyčným gymnáziím s výukou francouštiny	16 000,00	0,00	16 000,00	0,00	0,00	0,00
Ověřování integrativního a inkluzivního modelu	1 518 971,00	0,00	1 510 059,73	8 911,27	8 911,27	0,00
Sociální prevence a prevence kriminality	191 000,00	0,00	191 000,00	0,00	0,00	0,00
Dotace pro soukromé školy	1 050 417 000,00	0,00	1 049 596 417,00	820 583,00	820 583,00	0,00
Projekty romské komunity	702 000,00	1 000,00	701 000,00	0,00	0,00	0,00
Program protidrogové politiky	345 000,00	0,00	345 000,00	0,00	0,00	0,00
Soutěže	1 985 000,00	0,00	1 985 000,00	0,00	0,00	0,00
Spolupráce s francouzskými, vlámskými a španělskými školami	154 818,00	0,00	154 818,00	0,00	0,00	0,00
Asistenti pedagogů v soukromých a církevních speciálních školách	3 038 119,00	0,00	3 031 292,00	6 827,00	6 827,00	0,00
Podpora vzdělávání národnostních menšin	389 000,00	0,00	389 000,00	0,00	0,00	0,00
Bezplatná příprava dětí azylantů, dětí osob se státní příslušností jiného členského státu EU	526 268,00	0,00	526 268,00	0,00	0,00	0,00
Asistenti pedagogů pro děti , žáky a studenty se sociálním znevýhodněním	3 073 713,00	0,00	3 058 781,38	14 931,62	14 931,62	0,00
Ministerstvo vnitra	7 235 779,00	129 000,00	7 075 741,60	31 037,40	6 000,00	25 037,40
Požární ochrana	171 000,00	0,00	171 000,00	0,00	0,00	0,00
Prevence kriminality	330 000,00	0,00	330 000,00	0,00	0,00	0,00
Integrace cizinců	1 619 328,00	0,00	1 594 965,00	24 363,00	0,00	24 363,00
Azylanti	5 115 451,00	129 000,00	4 979 776,60	6 674,40	6 000,00	674,40
Ministerstvo dopravy	205 601 000,00	0,00	205 601 000,00	0,00	0,00	0,00
Prokazatelná ztráta v drážní osobní dopravě 0	205 601 000,00	0,00	205 601 000,00	0,00	0,00	0,00
Úřad vlády	495 846,00	0,00	495 846,00	0,00	0,00	0,00
Terénní sociální práce	495 846,00	0,00	495 846,00	0,00	0,00	0,00
SFDI	1 036 998 898,72	0,00	1 036 998 898,72	0,00	0,00	0,00
Financování dopravní infrastruktury-neinv.	119 975 356,13	0,00	119 975 356,13	0,00	0,00	0,00
Financování dopravní infrastruktury-investice	917 023 542,59	0,00	917 023 542,59	0,00	0,00	0,00
CELKEM	11 822 200 065,72	435 921,91	11 799 477 096,24	22 287 047,57	10 233 545,06	12 053 502,51

5.1.4 Finanční vypořádání na rok 2011 za :

- Operační program Praha – Adaptabilita
- Operační program Praha – Konkurenceschopnost
- Operační program Doprava

Na první dva jmenované programy získává hlavní město Praha prostředky na krytí podílu Evropského sociálního fondu spolu s prostředky na podíl státního rozpočtu České republiky formou dotace dle zákona č. 218/2000 Sb., kdy poskytovatelem je Ministerstvo pro místní rozvoj. Z transferu Operačního programu Praha – Adaptabilita byly vráceny finanční prostředky ve výši **5 190,30 Kč**.

Operační program Doprava :

Transfer byl poskytnut z rozpočtové kapitoly Ministerstva dopravy na základě písemné žádosti Technické správy komunikací hl. m. Prahy jako investiční transfer hlavnímu městu Praze.

Prioritní osa : 5 – Modernizace a rozvoj pražského metra a systémů řízení silniční dopravy v hl. m. Praze

Oblast podpory : 5.2 – Zavádění systémů řízení a regulace silničního provozu v Praze

Název projektu : Zvýšení bezpečnosti silničního provozu v hl. m. Praze

Finanční prostředky byly vyčerpány v plné výši.

Transfery z Finančního mechanismu EHP/Norsko nepodléhají klasickému finančnímu vypořádání, protože se jedná o víceleté akce. U projektů spolufinancovaných z rozpočtu Evropské unie se provádí finanční vypořádání k 31. prosinci roku, v němž byl projekt ukončen.

5.2. Účelové prostředky státního rozpočtu poskytnuté hlavnímu městu Praze v roce 2011

V roce 2011 byly hlavnímu městu Praze poskytnuty ze státního rozpočtu prostřednictvím Ministerstva financí (pol. 4111 – neinvestiční transfer, pol. 4211 – investiční transfer), státních fondů (pol. 4113 – neinvestiční transfer, pol. 4213 – investiční transfer), rezortních ministerstev (pol. 4116 – neinvestiční transfer, pol. 4216 – investiční transfer), Finančního mechanismu EHP/Norska a Programu švýcarsko-české spolupráce (pol. 4118 – neinvestiční transfer, pol. 4218 – investiční transfer) a otevřením limitů státního rozpočtu následující účelové finanční prostředky.

a) neinvestiční transfery

v Kč

ORJ	ÚZ	ÚČEL	SKUTEČNOST	ÚPRAVY ROZPOČTU
položka 4111				
Ministerstvo financí				
0906				
0916	98005	Sčítání lidu, domů a bytů v roce 2011	7 062 710,00	7 062 700
<i>z toho:</i>		<i>vlastní hl. m. Praha</i>	<i>353 136,00</i>	<i>353 100</i>
		<i>městské části hl. m. Prahy</i>	<i>6 709 574,00</i>	<i>6 709 600</i>
0516				
0708	98116	Účelové neinvestiční dotace obcím	61 435 900,00	61 435 900
<i>z toho:</i>		<i>vlastní hl. m. Praha</i>	<i>45 000 000,00</i>	<i>45 000 000</i>
		<i>městské části hl. m. Prahy</i>	<i>16 435 900,00</i>	<i>16 435 900</i>
0916	98216	Sociálně-právní ochrana dětí (MČ Praha 1 - 22)	103 401 308,00	103 401 300
0254	98297	Účelové dotace krajům na likvidaci léčiv	1 727 427,25	1 727 400
0581	98335	Účelové dotace krajům - TBC	3 166 207,20	3 166 200
celkem položka 4111			176 793 552,45	176 793 500
položka 4113				
Státní fond dopravní infrastruktury				
0329	91252	Financování dopravní infrastruktury	119 975 356,13	120 000 000
celkem položka 4113			119 975 356,13	120 000 000
položka 4116				
Úřad vlády				
0511				
0516	04428	Podpora terénní práce (MČ Praha 7, 14)	495 846,00	495 800
Ministerstvo práce a sociálních věcí				
0516	13002	Pojistné související s veřejnou službou (MČ HMP)	19 774,00	19 800
0916	13101	Aktivní politika zaměstnanosti (MČ Praha 22)	113 674,00	113 500
0916				
0582	13233	Operační program Lidské zdroje a zaměstnanost	7 367 240,17	7 367 200
<i>z toho:</i>		<i>vlastní hl. m. Praha</i>	<i>4 705 712,38</i>	<i>4 705 700</i>
		<i>městské části hl. m. Prahy</i>	<i>2 661 527,79</i>	<i>2 661 500</i>

ORJ	ÚZ	ÚČEL	SKUTEČNOST	ÚPRAVY ROZPOČTU
0916	13234	Aktivní politika zaměstnanosti - Operační program Lidské zdroje a zaměstnanost (MČ HMP)	1 426 263,00	1 426 000
0516	13235	Transfery na příspěvek na péči (MČ HMP)	1 353 432 000,00	1 355 000 000
0516	13305	Nedávkové transfery (MČ HMP) podle zákona č. 108/2006 Sb., o sociálních službách	2 054 000,00	2 054 000
0516	13306	Transfery na dávky pomoci v hmotné nouzi (MČ HMP)	351 710 000,00	355 000 000
0582	13307	Transfery na státní příspěvek zřizovatelům zařízení pro děti vyžadující okamžitou pomoc	120 500 000,00	120 500 000
Ministerstvo vnitra				
0708	14004	Neinvestiční transfery krajům - Výdaje jednotek sborů dobrovolných hasičů	171 000,00	171 000
0708	14005	Prevence kriminality	330 000,00	330 000
0416	14007	Integrace cizinců (MČ HMP)	1 619 328,00	1 619 300
0916 0966 0993	14013	Zvýšení kvality řízení v úřadech územní veřejné správy (EU)	7 386 850,79	7 387 000
<i>z toho:</i>		<i>vlastní hl. m. Praha</i>	<i>3 407 583,70</i>	<i>3 407 600</i>
		<i>městské části hl. m. Prahy</i>	<i>3 979 267,09</i>	<i>3 979 400</i>
0816 0883	14336	Neinvestiční dotace na zajištění bydlení - azylanti	4 986 451,00	4 986 500
<i>z toho:</i>		<i>vlastní hl. m. Praha</i>	<i>3 212 451,00</i>	<i>3 212 500</i>
		<i>městské části hl. m. Prahy</i>	<i>1 774 000,00</i>	<i>1 774 000</i>
Ministerstvo životního prostředí				
0262	15065	Zoologická zahrada hl. m. Prahy	6 288 501,00	6 288 500
0254	15373	OP ŽP Sliveneč- Sanace skládky (SR)	99 044,98	99 000
0254	15374	OP ŽP Sliveneč- Sanace skládky (EU)	1 683 764,74	1 683 800
Ministerstvo pro místní rozvoj				
0966	17008	OP Technická pomoc-osobní náklady PAS	285 749,00	424 900
0902	17009	OP Technická pomoc-osobní náklady PAS	1 619 234,00	2 407 700
0902	17030	OP Praha Konkurenceschopnost - EU	1 107 597,78	1 107 600
0902	17081	OP Praha Konkurenceschopnost - SR	573 812,41	573 800
0902	17125	OP Praha - Adaptabilita EU	291 593 103,70	291 593 100
0902	17397	OP Praha - Adaptabilita SR	25 729 509,15	25 729 500
Ministerstvo průmyslu a obchodu				
0916	22005	Jednotná kontaktní místa (MČ Praha 1 a MČ Praha 7)	1 167 592,09	1 167 600
Ministerstvo dopravy				
0329	27355	Příspěvek na ztrátu dopravce z provozu veřejné osobní drážní dopravy	205 601 000,00	205 601 000
0329	27456	Connect II	1 457 341,60	1 457 300
Ministerstvo zemědělství				
0254	29004	Zvýšené náklady	12 350,00	12 400

ORJ	ÚZ	ÚČEL	SKUTEČNOST	ÚPRAVY ROZPOČTU
0254	29008	Náklady na činnost odborného lesního hospodáře	275 561,00	275 500
Ministerstvo školství, mládeže a tělovýchovy				
0416	33008	Financování dělených hodin pilotním gymnáziím zapojených do projektu Pilot G/GP	288 000,00	288 000
0416	33015	Hustota a specifika	26 777 000,00	26 777 000
0416	33017	Školní potřeby pro žáky 1. ročníku základního vzdělávání	9 491 000,00	9 491 000
0416	33018	Inkluzivní vzdělávání	2 064 520,00	2 064 500
0416	33023	Podpora práce s dětmi a mládeží pro nestátní neziskové organizace na léta 2011 - 2015	260 000,00	260 000
0416	33024	Výuka ČJ cizinců	3 209 244,00	3 209 300
0416	33025	Kompenzační a rehabilitační pomůcky	281 000,00	281 000
0416	33027	Posílení platové úrovně pedagogických pracovníků	221 198 000,00	221 198 000
0416	33032	Kompenzace výdajů při realizaci spol.maturitní zkoušky	1 591 680,00	1 591 700
0416	33033	MŠMT M3 - Pírna v roce 2011	100 000,00	100 000
0416	33034	Maturitní zkoušky v podzimním období	2 637 025,00	2 637 000
0416	33035	Čs.-francouzské třídy	16 000,00	16 000
0416	33036	Integrativní a inkluzivní model škol	1 518 971,00	1 519 000
0416	33122	Program sociální prevence a prevence kriminality	191 000,00	191 000
<i>z toho:</i>		<i>vlastní hl. m. Praha</i>	<i>145 000,00</i>	<i>145 000</i>
		<i>městské části hl. m. Prahy</i>	<i>46 000,00</i>	<i>46 000</i>
0416	33155	Dotace pro soukromé školy	1 050 417 000,00	1 050 417 000
0416	33160	Projekty romské komunity	701 000,00	701 000
0416	33163	Program protidrogové politiky	345 000,00	345 000
<i>z toho:</i>		<i>vlastní hl. m. Praha</i>	<i>227 000,00</i>	<i>227 000</i>
		<i>městské části hl. m. Prahy</i>	<i>118 000,00</i>	<i>118 000</i>
0416	33166	Soutěže	1 985 000,00	1 985 000
0416	33192	Spol. s francouz., vlám. a španěl.školami	154 818,00	154 900
0416	33215	Financování asistentů pedagoga pro děti, žáky a studenty se zdravotním postižením v soukr. školách	3 038 119,00	3 038 100
0416	33339	Program podpory vzdělávání národnostních menšin (MČ hl. m. Prahy)	389 000,00	389 000
0416	33353	Přímé náklady na vzdělání	7 351 374 000,00	7 351 374 000
0416	33354	Přímé náklady na vzdělání - sportovní gymnázia	5 340 300,00	5 340 300
0416	33435	Zajištění bezplatné přípravy k začlenění do základního vzdělávání dětí osob se státní příslušností jiného členského státu Evropské unie	526 268,00	526 300

v Kč

ORJ	ÚZ	ÚČEL	SKUTEČNOST	ÚPRAVY ROZPOČTU
0416	33457	Asistenti pedagogů pro děti, žáky a studenty se sociálním znevýhodněním	3 073 713,00	3 073 700
	Ministerstvo kultury			
0416	34001	Program podpory pro památky UNESCO	384 000,00	384 000
	<i>z toho:</i>			
		<i>vlastní hl. m. Praha</i>	<i>115 000,00</i>	<i>115 000</i>
		<i>městské části hl. m. Prahy</i>	<i>269 000,00</i>	<i>269 000</i>
0416	34006	Program podpory významných a mimořádných kulturních akcí	578 690,00	578 700
0616				
0662	34053	Veřejné informační služby knihoven	931 000,00	931 000
	<i>z toho:</i>			
		<i>vlastní hl. m. Praha</i>	<i>899 000,00</i>	<i>899 000</i>
		<i>městské části hl. m. Prahy</i>	<i>32 000,00</i>	<i>32 000</i>
0680	34054	Program regenerace MPR a MPZ	1 300 000,00	1 300 000
0416				
0582				
0616				
0662	34070	Kulturní aktivity	772 000,00	772 000
	<i>z toho:</i>			
		<i>vlastní hl. m. Praha</i>	<i>764 000,00</i>	<i>764 000</i>
		<i>městské části hl. m. Prahy</i>	<i>8 000,00</i>	<i>8 000</i>
0662	34342	Ochrana movitého kulturního dědictví	20 000,00	20 000
	Ministerstvo zdravotnictví			
0581	35015	Specializační vzdělávání zdravotnických pracovníků - rezidenční místa	380 494,00	380 500
0416	35047	Péče o zdravotně postižené	50 000,00	50 000
	Ministerstvo financí			
0416				
0516	12002	Fond na přípravu projektů - FM EHP/Norska	676 703,66	676 700
	<i>z toho:</i>			
		<i>vlastní hl. m. Praha</i>	<i>531 820,66</i>	<i>531 800</i>
		<i>městské části hl. m. Prahy</i>	<i>144 883,00</i>	<i>144 900</i>
		celkem položka 4116	11 081 167 134,07	11 086 952 500
položka 4118				
	FM EHP/Norska + Program švýcarsko-české spolupráce			
0416	95206	Finanční mechanismus EHP/Norska	1 236 354,05	1 236 300
0416	95501	Program švýcarsko-české spolupráce	256 334,00	256 300
		celkem položka 4118	1 492 688,05	1 492 600

b) investiční transfery

v Kč

ORJ	ÚZ	ÚČEL	SKUTEČNOST	ÚPRAVY ROZPOČTU
položka 4211				
Ministerstvo financí				
0221	98 527	Technická vybavenost Kunratice	19 000 000	19 000 000
celkem položka 4211			19 000 000,00	19 000 000
položka 4213				
Státní fond životního prostředí				
0416	90877	Operační program životní prostředí - spolufinancování	16 554 924,50	16 554 900
<i>z toho:</i>		<i>vlastní hl. m. Praha</i>	<i>1 823 817,77</i>	<i>1 823 800</i>
		<i>městské části hl. m. Prahy</i>	<i>14 731 106,73</i>	<i>14 731 100</i>
0182	90909	Program GIS - Zelená úsporám (MČ HMP)	3 173 581,00	3 173 700
Státní fond dopravní infrastruktury				
0321 0329	91628	Financování dopravní infrastruktury	917 023 542,59	947 487 000
Státní fond kinematografie				
0604	93566	Dotace na podporu kinematografie (MČ HMP)	800 000,00	800 000
celkem položka 4213			937 552 048,09	968 015 600
položka 4216				
Ministerstvo vnitra				
0511	14876	Podpora prevence kriminality (MČ HMP)	2 574 000,00	2 574 000
Ministerstvo životního prostředí				
0416 0454	15835	OP ŽP - Podpora udržitelného využívání zdroje energie	281 433 717,25	281 433 800
<i>z toho:</i>		<i>vlastní hl. m. Praha</i>	<i>31 004 902,56</i>	<i>31 004 900</i>
		<i>městské části hl. m. Prahy</i>	<i>250 428 814,69</i>	<i>250 428 900</i>
Ministerstvo pro místní rozvoj				
0902	17847	OP Praha Adaptabilita - SR	538 490,85	538 500
0902	17848	OP Konkurenceschopnost - SR	75 425 362,12	75 425 300
0902	17856	OP Adaptabilita - EU	6 102 896,30	6 102 900
0902	17857	OP Konkurenceschopnost - EU	944 043 264,90	944 043 300
Ministerstvo průmyslu a obchodu				
0329	22873	EFEKT - podpora úspor energie (MČ HMP)	390 000,00	390 000
Ministerstvo dopravy				
0329	27902	OP Doprava - Systém řízení a reg. měst. silničního provozu	186 368 756,04	186 368 700
0329	27781	Connect - II. fáze	85 576,44	85 600
Ministerstvo kultury				
0662	34711	Ochrana movitého kulturního dědictví	569 635,00	580 000
Ministerstvo zemědělství				
0254	29516	Lesní hospodářské osnovy	64 764,00	64 800
0221	29898	Vodovody a kanalizace II	47 261 000,00	47 261 000
celkem položka 4216			1 544 857 462,90	1 544 867 900

v Kč

ORJ	ÚZ	ÚČEL	SKUTEČNOST	ÚPRAVY ROZPOČTU
položka 4218				
	FM EHP/Norska			
0416				
0461	95816	Finanční mechanismus EHP/Norska	26 060 246,29	26 060 300
		celkem položka 4218	26 060 246,29	26 060 300

REKAPITULACE:

v Kč

DRUH TRANSFERU	POSKYTOVATEL	POLOŽKA	SKUTEČNOST k 31. 12. 2011	ÚPRAVY ROZPOČTU
Neinvestiční	Ministerstvo financí	4111	176 793 552,45	176 793 500
	Státní fondy	4113	119 975 356,13	120 000 000
	Ostatní resorty	4116	11 081 167 134,07	11 086 952 500
	FM EHP/Norska	4118	1 492 688,05	1 492 600
neinvestiční transfery celkem			11 379 428 730,70	11 385 238 600
Investiční	Ministerstvo financí	4211	19 000 000,00	19 000 000
	Státní fondy	4213	937 552 048,09	968 015 600
	Ostatní resorty	4216	1 544 857 462,90	1 544 867 900
	FM EHP/Norska	4218	26 060 246,29	26 060 300
investiční transfery celkem			2 527 469 757,28	2 557 943 800
CELKEM NEINVESTIČNÍ + INVESTIČNÍ TRANSFERY (rok 2011)			13 906 898 487,98	13 943 182 400

5.3. Přehled o hospodaření s prostředky fondu na obnovu a modernizaci bytového fondu(FOMBF) hl. m. Prahy a jeho zrušení

Na základě pokynu MF ČR „Zásady pro poskytování návratné finanční výpomoci na opravy a modernizaci bytového fondu“ byl v roce 1995 zřízen Fond oprav a modernizace bytového fondu hl. města Prahy (FOMBF).

Celková výše poskytnuté návratné finanční výpomoci MF ČR – MMR ČR tvořila částku 164,6 mil. Kč. Z FOMBF bylo poskytnuto na základě uzavřených smluv mezi hl. městem Prahou a městskými částmi celkem 218,7 mil. Kč, z toho byla část vrácena jako nepoužita, do FOMBF splatily MČ celkem 181,6 mil. Kč. Splátky MČ probíhaly dle uzavřených smluv v průběhu 9 – 10 let, 3 % úrok p.a., byl příjmem FOMBF. Poslední splátka MČ (MČ Praha 44 – Petrovice) byla provedena v lednu 2011. Z FOMBF se vracely bezúročné půjčky zpět do státního rozpočtu do konce 10. roku od jejího poskytnutí, závěrečná splátka byla provedena v listopadu 2010.

Rekapitulace poskytnutých prostředků a jejich splátky z FOMBF

v tis. Kč

Rok	Přijatá částka	Splátka			Splaceno	
		celkem	na účet	v roce	celkem	v roce
1994	18 800		MF		18 800	2004
1995	24 000		MF		24 000	2005
1996	25 000		MF		25 000	2006
1997	20 300		MMR		20 300	2007
1998	27 000	13 500	MMR	2004		
		13 500	MMR	2005	27 000	2005
1999	25 000	12 800	MMR	2003		
		12 200	SFRB	2009	25 000	2009
2000	24 500	11 100	MMR	2007		
		13 400	SFRB	2010	24 500	2010
Celkem :	164 600				164 600	

Dle pravidel FOMBF platných k 9. 11. 2001 (usn. RHMP č.1060 ze dne 12. 9. 2000) byla návratná finanční výpomoc splatná hl. m. Prahou Ministerstvu pro místní rozvoj ČR do konce desátého roku od jejího poskytnutí. V důsledku reformy územní veřejné správy k 1. 1. 2003 se vracely tyto půjčky poskytnuté v letech 1994 až 1996 na účet státního rozpočtu Ministerstva financí a půjčky z let 1997 až 2000 se vracely na příjmový účet Ministerstva pro místní rozvoj (MMR ČR). Dle sdělení SFRB z roku 2008 se splátky finanční výpomoci vracely na účet SFRB, splátky byly jednorázové do 10 let ode dne převedení částky na účet obce.

Rekapitulace tvorby a užití FOMBF v tis. Kč

Poskytnuto		Vráceno (nepoužito)	Splaceno do FOMBF	
městské části	částka celkem		celkem	v roce
OMI MHMP - (pův. P - 9)	18 800,0		18 800,0	2003
Praha 15	10 000,0	6 357,1	3 642,9	2004
Praha 6	27 000,0		27 000,0	2004
Praha 3	24 000,0		24 000,0	2005
Praha 4	25 000,0		25 000,0	2006
Praha 8	20 300,0		20 300,0	2007
Praha 27 - Ďáblice	6 400,0		6 400,0	2007
Praha 17 - Řepy	9 000,0	1 724,2	7 275,8	2010
Praha 33 - Koloděje	15 000,0	12 800,0	2 200,0	2 010
Praha 14	8 000,0		8 000,0	2010
Praha 15	30 000,0	4 839,6	25 160,4	2010
Praha 2	5 217,6		5 217,6	2010
Praha 44 - Petrovice	20 000,0	11 385,7	8 614,3	2011
Celkem :	218 717,6	37 106,6	181 611,0	

Poslední splátkou MČ Praha 44 - Petrovice byly uhrazeny veškeré poskytnuté finanční prostředky na opravy a modernizaci bytového fondu, smluvní vztah mezi MMR ČR a obcí - hlavním městem Prahou a mezi hlavním městem Prahou a městskými částmi byl ukončen.

Stav bankovního účtu FOMBF je k 31. 12. 2011 ve výši 16 578 392,54 Kč. Nově od 1. 1. 2010 jsou příjmem fondu připsané úroky z účtu FOMBF a výdajem poplatky za vedení tohoto účtu.

Usnesením RHMP č. 1429 ze dne 20. 9. 2011 a usnesením ZHMP č. 9/42 ze dne 15. 9. 2011 byl Fond obnovy a modernizace bytového fondu hl. m. Prahy zrušen a nahospořávané prostředky převedeny na akci č. 0041336 Byty zvláštního určení v kap. 01.

Finanční prostředky nebyly v roce 2011 čerpány, proto byly počátkem roku 2012 převedeny na ZBÚ HMP.

5.4. Plnění daňových příjmů za rok 2011

Příjmy rozpočtu obce a kraje jsou od roku 2001 vymezeny v § 7 a § 8 zákona č. 250/2000 Sb., o rozpočtových pravidlech územních rozpočtů. Příjmy se zařazují dle vyhlášky MF č. 323/2002 Sb., o rozpočtové skladbě, ve znění pozdějších předpisů, dle různých hledisek, druhově pak do tříd. Daňové příjmy jsou zatříděny do třídy 1, nedaňové do třídy 2. Komentář k plnění daňových příjmů je obsahem této části Zprávy, komentář k příjmům nedaňovým je uveden v části II. A.

Druhy daní, které jsou příjmem rozpočtu územně samosprávných celků nebo podíly na nich pro obce a kraje jsou i pro rok 2011 stanoveny zákonem č. 243/2000 Sb., o rozpočtovém určení výnosů některých daní územním samosprávným celkům a některým státním fondům (zákon o rozpočtovém určení daní – dále „zákon o RUD“), ve znění zákonů č. 492/2000 Sb., č. 483/2001 Sb., č. 387/2004 Sb., č. 1/2005 Sb. a č. 377/2007 Sb. Posledně uvedenou novelou zákona o RUD došlo od 1.1.2008 ke změnám v § 4 – Daňové příjmy rozpočtů obcí. Příjmů rozpočtů krajů se uvedená novela zákona nedotkla.

Daňové příjmy hl. m. Prahy tvoří

- daňové příjmy rozpočtů krajů
- daňové příjmy rozpočtů obcí.

Příjmy rozpočtů obcí jsou tvořeny podíly na celostátních výnosech daní (tzv. sdílené daně) a výnosy vytvořenými na území obcí (tzv. výlučné daně). Druhy daní, které jsou příjmem rozpočtů obcí, se oproti předchozím obdobím nezměnily.

Daňové příjmy rozpočtu hl. m. Prahy jako obce v souladu se zákonem o RUD tvoří :

1. sdílené daně - podíl na 21,4 % z celostátního hrubého výnosu
 - daně z přidané hodnoty (§ 4 odst. 1 písm. b)
 - daně z příjmů fyzických osob - ze závislé činnosti (§ 4 odst. 1 písm. c)
 - vybírané srážkou (§ 4 odst. 1 písm. d)
 - z 60 % z celostátního hrubého výnosu daně z podnikání (§ 4 odst. 1 písm. e)
 - daně z příjmů právnických osob s výjimkou případů, kde poplatníkem je obec (§ 4 odst. 1 písm. f)
 - podíl na 1,5 % z celostátního hrubého výnosu daně z příjmů fyzických osob ze závislé činnosti – „motivační daň“ (§ 4 odst. 1 písm. i).

Procento, kterým se hl. m. Praha podílí na procentní části celostátního hrubého výnosu daní dle § 4 odst. 1 písm. b) až f), se vypočítává jako součet

- poměru celkové výměry katastrálních území obce k celkové výměře katastrálních území všech obcí, vyjádřeného v procentech a násobeného koeficientem 0,03
- poměru počtu obyvatel obce k počtu obyvatel všech obcí, vyjádřeného v procentech a násobeného koeficientem 0,03
- poměru násobku příslušného přepočítacího koeficientu uvedeného v příloze č. 3 k zákonu o RUD a případajícího na hl. m. Prahu a počtu obyvatel hl. m. Prahy k součtu násobků příslušných přepočítacích koeficientů uvedených v příloze č. 3 k zákonu o RUD a počtu obyvatel případajících na hl. m. Prahu a na ostatní obce, vyjádřeného v procentech a násobeného koeficientem 0,94. Přepočítací koeficient má hodnotu 4,2098.

Při stanovení počtu obyvatel obce pro účely propočtů se vychází ze stavu k 1. lednu běžného roku uvedeného v bilanci obyvatel České republiky zpracované Českým statistickým úřadem k 1. lednu běžného roku. Při stanovení výměry katastrálních území obce pro účely propočtů se vychází z údajů Českého úřadu zeměměřičského a katastrálního k 1. lednu běžného roku.

Ministerstvo financí vyhlásí vyhláškou vydanou v dohodě s Českým statistickým úřadem a Českým úřadem zeměměřičským a katastrálním, vždy s účinností od 1. září běžného roku

- procento, kterým se jednotlivé obce podílejí na procentní části celostátního hrubého výnosu daní dle § 4, odst. 1 písm. b) až f)

- procento, kterým se jednotlivé obce podílejí na výnosu daně podle § 4, odst. 1 písm. i) – tzv. daně „motivační“, stanovené v závislosti na poměru počtu zaměstnanců v obci, vykázanému v příloze k vyúčtování daně z příjmů ze závislé činnosti a z funkčních požitků podle zákona o daních z příjmů, k celkovému počtu zaměstnanců takto vykázaných v České republice, a to podle stavu k 1. prosinci bezprostředně předcházejícího kalendářního roku.

Tato vyhláška byla vydána poprvé s účinností 1. ledna 2008 s počty obyvatel obcí a výměrou katastrálních území obcí k 1. lednu 2007 a počty zaměstnanců k 1. prosinci 2006. Jednalo se o vyhlášku č. 392/2007 Sb. Ministerstva financí, o podílu jednotlivých obcí na stanovených procentních částech celostátního hrubého výnosu daně z přidané hodnoty a daní z příjmů, podle které byla pro hl. m. Prahu stanovena pro výnosy daní dle § 4 odst. 1 písm. b) až f) hodnota procenta 30,934858 a procento podílu na dani dle § 4 odst. 1 písm. i) ve výši 16,925368. Další vyhlášky jsou vydávány s účinností vždy od 1. září. Dnem 1. září 2008 nabyla účinnosti vyhláška č. 316/2008 Sb., podle níž hodnota procenta pro výnosy daní dle § 4 odst. 1 písm. b) až f) činila 31,203686 a procento podílu na dani dle § 4 odst. 1 písm. i) činilo 17,277370. Od 1. září 2010 platila vyhláška č. 245/2010 Sb. Ministerstva financí, o podílu jednotlivých obcí na stanovených procentních částech celostátního hrubého výnosu daně z přidané hodnoty a daní z příjmů, dle které hodnota procenta pro výnosy daní dle § 4 odst. 1 písm. b) až f) činila 31,642659 a procento podílu na dani dle § 4 odst. 1 písm. i) činilo 17,712518. Od 1. září 2011 dle vyhlášky č. 259/2011 Sb. Ministerstva financí, o podílu jednotlivých obcí na stanovených procentních částech celostátního hrubého výnosu daně z přidané hodnoty a daní z příjmů, činí hodnota procenta pro výnosy daní dle § 4 odst. 1 písm. b) až f) 31,755064 a procento podílu na dani dle § 4 odst. 1 písm. i) má hodnotu 17,596606.

2. výlučné daně

- výnos daně z nemovitostí vybraný na území obce (§ 4 odst. 1 písm. a)
- 30 % z výnosu daně z příjmů fyzických osob z podnikání vybrané na území obce (§ 4 odst. 1 písm. g)
- daň z příjmů právnických osob v případech, kdy poplatníkem je obec (§ 4 odst. 1 písm. h).

Výnos sdílených daní hl. m. Praze převádí Finanční úřad pro Prahu 8, výnos výlučných daní převádí všech 12 finančních úřadů v Praze. Daň z příjmů právnických osob, kdy poplatníkem je obec, si do svého rozpočtu příjmů převádí sama obec.

Daňové příjmy rozpočtu hl. m. Prahy jako kraje v souladu se zákonem o RUD tvoří :

sdílené daně - podíl na 8,92 % z celostátního hrubého výnosu

- daně z přidané hodnoty (§ 3 odst. 1 písm. b)
- daně z příjmů fyzických osob - ze závislé činnosti (§ 3 odst. 1 písm. c)
 - vybírané srážkou (§ 3 odst. 1 písm. d)
 - z 60 % z celostátního hrubého výnosu daně z podnikání (§ 3 odst. 1 písm. e)
- daně z příjmů právnických osob - s výjimkou případů, kdy poplatníkem je obec (§ 3 odst. 1 písm. f).

Každý kraj se na procentní části celostátního hrubého výnosu sdílených daní (8,92 %) podílí procentem stanoveným v příloze zákona o RUD, pro hl. m. Prahu činí toto procento 3,183684.

Dalšími daňovými příjmy rozpočtu hl. m. Prahy jsou:

3. doplatky zrušených daní, tj.

- daně domovní, daně důchodové a daně z příjmů obyvatel – tyto výnosy převádějí hl. m. Praze všechny finanční úřady v Praze.

4. sankční poplatky

Jedná se o:

- odvod za odnětí zemědělské půdy dle zákona č. 334/1992 Sb., o ochraně zemědělského půdního fondu. Část inkasa ve výši 40 %, která je příjmem **obce**, převádějí finanční a od r. 2006 i celní úřady. Zbýlý podíl (60 % inkasa) je příjmem Státního fondu životního prostředí. Odvody, které jsou příjmem obce, mohou být použity jen pro zlepšení životního prostředí v obci a pro ochranu a obnovu přírody a krajiny,
- poplatek za odnětí pozemků dle zákona č. 289/1995 Sb., o lesích a o změně a doplnění některých zákonů (lesní zákon), ve znění pozdějších předpisů. Tento poplatek se platí **obci**, na jejímž katastrálním území došlo k odnětí, přitom podíl obce je 40 % a 60 % jeho výnosu je příjmem Státního fondu životního prostředí. Poplatek obci od r. 2006 převádějí celní úřady, jeho výnos je určen na zlepšení životního prostředí obce,
- poplatek za odebrané množství podzemní vody dle novely zákona č. 254/2001 Sb., o vodách a o změně některých zákonů (vodní zákon), provedené zákonem č. 20/2004 Sb. Část výnosu poplatku ve výši 50 % je příjmem rozpočtu **kraje**, na jehož území se odběr podzemní vody uskutečňuje a zbylých 50 % je příjmem Státního fondu životního prostředí. Poplatek do rozpočtu hl. m. Prahy od roku 2007 převádějí již jen celní úřady (do roku 2007 prováděly převod prostředků i finanční úřady). Poplatky, které jsou příjmem rozpočtu kraje, mohou být použity jen na podporu výstavby a obnovy vodohospodářské infrastruktury.

5. správní a místní poplatky a poplatek za komunální odpad

Správní a místní poplatky vybírá **obec**, tj. jak vlastní hl. m. Praha, tak jeho městské části. Poplatek spojený s odpadovým hospodářstvím vybírá vlastní hl. m. Praha. Jedná se o poplatek za komunální odpad, vybíraný od r. 2003.

Plnění daňových příjmů

- převáděných do rozpočtu hl. m. Prahy finančními a celními úřady a daně z příjmů právnických osob hrazené obcí za rok 2011 v členění podle jednotlivých druhů a porovnání jejich výše s rokem 2010 je uvedeno v tabulce č. 1, a to za obec a za kraj.

Tabulka č. 1
v tis. Kč

Druh daně	Schvál. rozp. r. 2011	Uprav. rozp. r. 2011	Skutečnost r. 2011	% k upr. rozp. 2011	Skutečnost r. 2010
Sdílené daně obec-podíl na 21,4 % celost.výnosu,z toho:					
DPFO ze závislé činnosti	7 600 000	7 600 000	7 888 916	103,80	7 537 788
DPFO ze sam.výděl.činnosti	230 000	230 000	131 147	57,02	314 278
DPFO z kapitálových výnosů *)	680 000	680 000	752 960	110,73	689 641
DPPO	8 160 000	8 160 000	7 870 056	96,45	8 394 708
DPH	18 600 000	18 600 000	18 693 419	100,50	18 122 238
Sdílené daně obec-podíl na 1,5 % celost.výnosu,z toho:					
DPFO ze záv.čin.- motivační	280 000	280 000	311 339	111,19	295 515
Sdílené daně obec celkem	35 550 000	35 550 000	35 647 837	100,28	35 354 168
Sdílené daně kraj-podíl na 8,92 % celost.výnosu, z toho:					
DPFO ze závislé činnosti	310 000	310 000	332 799	107,35	316 228
DPFO ze sam.výděl.činnosti	9 000	9 000	6 759	75,10	13 193
DPFO z kapitálových výnosů *)	29 000	29 000	31 473	108,53	28 936
DPPO	330 000	330 000	329 065	99,72	352 419
DPH	770 000	770 000	781 419	101,48	760 432
Sdílené daně kraj celkem	1 448 000	1 448 000	1 481 515	102,31	1 471 208
Celkem sdílené daně	36 998 000	36 998 000	37 129 352	100,36	36 825 376
DPFO z pod.-30% celopr.výnos	960 000	960 000	634 803	66,13	1 006 749
Daň z nemovitostí	718 040	715 750	709 961	99,19	702 392
Celkem daně	38 676 040	38 673 750	38 474 116	99,48	38 534 517
Doplatky daní	0	0	545	x	40
Poplatky	0	0	3 300	x	2 981
Poplatky kraj	0	0	1 104	x	1 098
Celkem odvody od FÚ	38 676 040	38 673 750	38 479 065	99,50	38 538 636
DPPO obce	150 000	1 097 272	1 097 272	100,00	1 100 741
Ú h r n	38 826 040	39 771 022	39 576 337	99,51	39 639 377
z toho: příjmy obce celkem	37 378 040	38 323 022	38 094 822	99,40	38 168 169
příjmy kraje celkem	1 448 000	1 448 000	1 481 515	102,31	1 471 208

*) v zákonu o RUD uváděno jako - daň z příjmů fyzických osob vybíraná srážkou

Rozpočet daňových příjmů byl pro rok 2011 schválen ve výši 38 826 040 Kč tis. Kč. Po úpravě položky daň z příjmů právnických osob hrazené obcí v souvislosti s výší této daně za zdaňovací období roku 2010 přiznané k 30. 6. 2011 a po zpracování dodatečných přiznání, byl takto schválený rozpočet upraven na částku 39 771 022 tis. Kč. Částkou 39 576 337 tis. Kč byl upravený rozpočet splněn na 99,51 %. Oproti roku 2010 bylo daňových příjmů převedeno celkově v absolutním vyjádření o 63 040 tis. Kč méně.

S výjimkou daně z příjmů právnických osob a daně z příjmů fyzických osob ze samostatné výdělečné činnosti zaznamenaly výnosy ostatních sdílených daní zvýšení proti roku 2010.

Rozpočet u daně z přidané hodnoty byl splněn na 100,54 % částkou 19 474 838 tis. Kč. Oproti roku 2010 bylo plnění vyšší o 592 168 tis. Kč, tj. o 3,14 %.

Inkaso daně z příjmů právnických osob zůstalo nesplněno - částka 8 199 121 tis. Kč znamená plnění rozpočtu na 96,57 %, ve srovnání s rokem 2010 bylo převedeno o 548 006 tis. Kč méně (pokles o 6,26 %). Na výši inkasa se projevil pokles sazby daně ve zdaňovacím období 2010 o další procentní bod (na 19 %) a odpis ztrát, které firmy utrpěly během hospodářské krize.

Inkaso daně z příjmů fyzických osob, tj. daně ze závislé činnosti, ze samostatné výdělečné činnosti včetně daně vybírané srážkou, dosáhlo celkové výše 10 090 196 tis. Kč (99,92 % rozpočtu) při meziročním poklesu o 112 132 tis. Kč, tj. o 1,10 %. Z toho nejvyšší bylo inkaso daně z příjmů fyzických osob ze závislé činnosti, které dosáhlo výše 104,19 % rozpočtu (částkou 8 533 054 tis. Kč). Plnění je o 383 523 tis. Kč (tj. 4,71 %) vyšší oproti roku 2010. Nízké plnění daně z příjmů fyzických osob bylo ovlivněno především nízkým plněním inkasa daně z příjmů fyzických osob ze samostatné výdělečné činnosti, které s celkem 772 709 tis. Kč činí 64,45 % schváleného rozpočtu. U sdílené části této daně u obce je plnění pouze 57,02 % rozpočtu (131 147 tis. Kč), oproti roku 2010 se jedná o snížení 183 131 tis. Kč (58,27 %). U výlučné části této daně byl rozpočet naplněn pouze na 66,13 % (částkou 634 803 tis. Kč) a oproti roku 2010 došlo k poklesu o 371 946 tis. Kč (36,95 %). Nízké plnění souviselo s odpisem ztrát, které způsobila finanční krize, což mělo za následek vrácení přeplatků na dani, a systém uplatnění výdajů procentem z příjmů, který zvláště v posledních dvou letech má velmi zásadní vliv na celkový výnos této daně.

U daně z příjmů fyzických osob vybírané srážkou byl rozpočet splněn na 110,64 % rozpočtu, celkem bylo vybráno 784 433 tis. Kč, oproti roku 2010 je to o 65 856 tis. Kč více (9,16 %). Na vyšší výnos může mít vliv především zdaňování výsluh u příslušníků ozbrojených složek a zdanění úroků ze stavebního spoření.

Výnosy daně z nemovitostí, které jsou celé příjmem městských částí, a to podle skutečného výnosu této daně sdělovaného finančními úřady podle jednotlivých městských částí, byly realizovány na rozpočtem očekávané úrovni, s výjimkou Městské části Praha – Libuš, kde došlo ke sníženému výběru v důsledku ukončeného soudního sporu s jedním poplatníkem. Částkou 709 961 tis. Kč byl rozpočet splněn na 99,19 %, oproti roku 2010 se jedná o vyšší převod o částku 7 569 tis. Kč (tj. o 1,08 %). Výnosy této daně jsou jednotlivým městským částem převáděny pravidelně měsíčně, počínaje měsícem dubnem.

Daň z příjmů právnických osob za vlastní hl. m. Prahu byla pro rok 2011 rozpočtována ve výši 150 000 tis. Kč. Dle skutečné výše této daně, která byla hl. m. Prahou vypočtena a uhrazena k 30. 6. 2011 za zdaňovací období roku 2010, byl upraven její rozpočet. Samostatnou zprávu o sestavě přiznání k dani z příjmů právnických osob za hl. m. Prahu projednala dne 14. 6. 2011 Rada hl. m. Prahy (usnesení č. 824), návrh na příslušné související úpravy rozpočtu vč. dotací městským částem projednalo a schválilo Zastupitelstvo hl. m. Prahy dne 23. 6. 2011 (usnesení č. 8/3). Z důvodu podání dodatečného přiznání je skutečná výše plnění vyšší o 21 787 tis. Kč, úprava rozpočtu byla projednána a schválena Zastupitelstvem hl. m. Prahy dne 15. 12. 2011 (usnesení č. 12/9).

Výši převodu doplatků zrušených daní ani sankčních poplatků hl. m. Praha nemůže ovlivnit ani předpokládat, proto nejsou rozpočtovány. Jejich meziroční výnos kolísá. V roce 2011 byly převedeny vymožené nedoplatky ve výši 545 tis. Kč.

Porovnání měsíčních výnosů daní celkem za obec a kraj r. 2009, 2010 a 2011 zobrazuje následující stejně pojmenovaný graf.

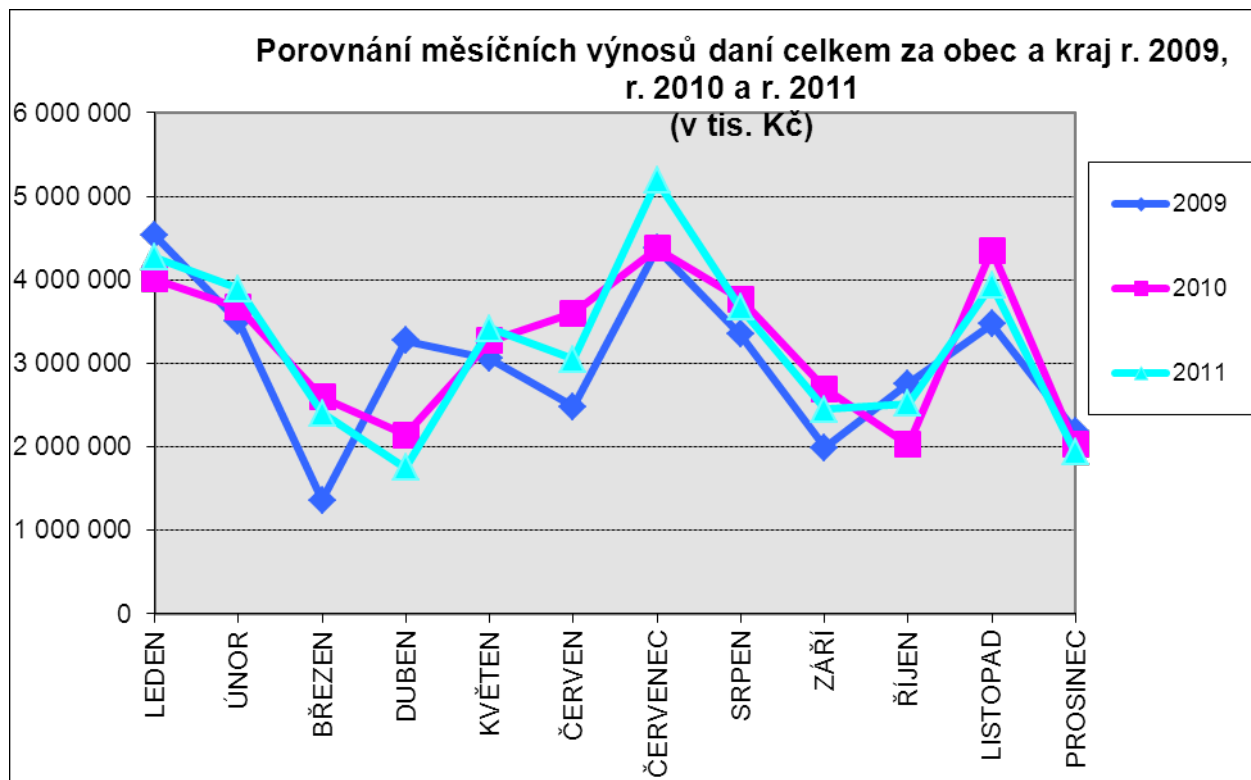

- na místních a správních poplatcích a na poplatku za komunální odpad

Plnění těchto příjmů je uvedeno v následující tabulce č. 2, a to jak za vlastní hl. m. Prahu, tak orientačně i za městské části.

Druh poplatku	Schvál. rozp.	Uprav. rozp.	Skutečnost	Plnění k UR	Skutečnost
	r. 2011	r. 2011	r. 2011	v %	r. 2010
Správní poplatky	431 245	428 522	400 090	93,37	408 178
v tom: HMP vlastní	200 000	200 000	195 927	97,96	185 618
městské části	231 245	228 522	204 163	89,34	222 560
Poplatek za odpady	680 000	680 000	703 778	103,50	700 764
Místní poplatky	624 780	629 866	747 542	118,68	634 055
v tom: HMP vlastní	170 000	170 000	193 380	113,75	170 276
městské části	454 780	459 866	554 162	120,51	463 780
v tom:					
Popl.za láz.nebo rekr.pobyt	120 121	120 252	134 766	112,07	118 794
v tom: HMP vlastní	110 000	110 000	125 239	113,85	110 106
městské části	10 121	10 252	9 527	92,93	8 688
Popl.za užív.veř.prostranství	219 967	224 070	266 665	119,01	221 510
v tom: HMP vlastní	8 000	8 000	9 475	118,44	6 631
městské části	211 967	216 070	257 190	119,03	214 879
Poplatek z ubyt.kapacity	57 740	58 941	68 248	115,79	59 784
v tom: HMP vlastní	39 000	39 000	46 744	119,85	41 243
městské části	18 740	19 941	21 504	107,84	18 541
Poplatek ze psů	53 761	53 142	49 915	93,93	51 463
v tom: HMP vlastní - převody MČ	13 000	13 000	11 923	91,72	12 296
městské části	40 761	40 142	37 992	94,64	39 167
Poplatek ze vstupného	24 789	22 462	32 017	142,54	25 449
Popl.za provoz.výher.hrací přístroj	148 402	150 999	195 931	129,76	157 055

Výběr správních poplatků je závislý na počtu zpoplatňovaných úkonů a na výši sazeb za jejich provedení. Celkově bylo za hl. m. Prahu vybráno 400 090 tis. Kč, z toho za vlastní hl. m. Prahu 195 927 tis. Kč. Schválený rozpočet byl celkově naplněn na 93,37 %, u vlastního hl. m. Prahy na 97,96 %. V souhrnu došlo k meziročnímu poklesu výběru o 8 088 tis. Kč. U vlastního hl. m. Prahy je výběr o 10 309 tis. Kč vyšší než v roce 2010, s nárůstem 5,55 %, naproti tomu u městských částí došlo k poklesu výběru o 18 397 tis. Kč, tj. o 8,27 %.

Na plnění rozpočtu správních poplatků u vlastního hl. m. Prahy se téměř celou částkou podílí DSA MHMP. Z celkového plnění ve výši 195 927 tis. Kč vybral DSA MHMP za správní úkony cca 181 432 tis. Kč (za rok 2010 vybral tento odbor 178 112 tis. Kč). DSA MHMP vybírá správní poplatky zejména za zápisy do registru vozidel, vydání rozhodnutí o schválení technické způsobilosti vozidel různých typů, vydání registrace k provozování autoškoly apod. Důvodem meziročně zvýšeného inkasa správních poplatků byl zejména nárůst počtu žadatelů o schválení technické způsobilosti individuálně dovezených vozidel, nárůst počtu přeregistrací vozidel i počtu registrací nových vozidel, nárůst počtu nových žadatelů o průkaz profesní způsobilosti řidiče, nárůst procenta propadovosti žadatelů o získání řidičského oprávnění (žáků autoškol) při závěrečných zkouškách z praktických jízd, tzn. opakování zkoušek, které rovněž podléhá správnímu poplatku. Dalším odborem, který se významněji podílí na výběru správních poplatků, je DOP MHMP.

Od 17. 3. 2008 lze na přepážkách odborů MHMP využít systém Czech Point, který veřejnosti zjednodušuje komunikaci s úřady. V rámci pracoviště Czech Pointu lze žádat o výpisy z Katastru nemovitostí, Obchodního rejstříku, Živnostenského rejstříku a rejstříku trestů. V souvislosti

s touto činností bylo na pokladnách MHMP vybráno za rok 2011 celkem 687 tis. Kč, které jsou obsaženy v tabulce č. 2 v položce správní poplatky vlastního hl. m. Prahy.

Výběr poplatků za komunální odpad je závislý na výši sazby poplatku stanovenou obecně závaznou vyhláškou hl. m. Prahy. Od roku 2003 se poplatek za komunální odpad stanovuje v závislosti na počtu, objemu a frekvenci obsluhy sběrných nádob objednaných plátcem poplatku. Za období od platnosti vyhlášky došlo dvakrát ke zvýšení poplatku (od 1. 1. 2004 a od 1. 2. 2005). Na poplatek za komunální odpad rozpočtovaném pro rok 2011 ve výši 680 000 tis. Kč, bylo vybráno celkem 703 778 tis. Kč, což činí 103,50 % schváleného rozpočtu. Splatnost poplatku za komunální odpad je stanovena obecně závaznou vyhláškou hlavního města Prahy č. 2/2005 Sb. hl. m. Prahy, kterou se stanoví poplatek za komunální odpad, a sice k 15. 6. a 15. 12. daného roku.

Celkový výběr místních poplatků za rok 2011 činil 747 542 tis. Kč, což představuje zvýšení proti roku 2010 o 17,90 % (absolutně o 113 487 tis. Kč). Výběr za vlastní hl. m. Prahu činil 193 380 tis. Kč, tj. 113,75 % rozpočtu při meziročním nárůstu o 13,57 %, tj. o 23 104 tis. Kč.

K nejvyššímu nárůstu došlo u místního poplatku za užívání veřejného prostranství, a to celkem o 45 155 tis. Kč, z toho u hl. m. Prahy o 2 844 tis. Kč a u městských částí o 42 311 tis. Kč. Tento nárůst je zapříčiněn např. rozvojem filmového průmyslu, rozsáhlým vytěžováním kabelů po telefonních rozvodech a nemožnosti promíjet místní poplatky.

Ke zvýšenému plnění proti roku 2010 došlo též u místního poplatku za lázeňský nebo rekreační pobyt a z ubytovací kapacity, což souvisí s nemožností promíjet místní poplatky a především s vyšším počtem návštěvníků hl. m. Prahy. Dle údajů ČSÚ přijelo do hl. m. Prahy v roce 2011 5,13 miliónů turistů, což bylo o 8,2 % více než v roce 2010. Rozpočet byl splněn u místního poplatku z ubytovací kapacity na 115,79 % rozpočtu, u místního poplatku za lázeňský nebo rekreační pobyt na 112,07 %.

Při meziročním srovnání byl zaznamenán pokles příjmů u místního poplatku ze psů, o 3,01 %, což je způsobeno zejména snížením počtu přihlášených psů a zvýšeným počtem poplatníků, kteří odcházejí do důchodu a u nichž je důchod jediným zdrojem příjmů a mají tak nižší sazbu poplatku. Celkem byl místní poplatek ze psů splněn pouze na 93,93 % rozpočtu roku 2011.

Místní poplatek ze vstupného byl plněn na 142,54 % a projevil se nárůstem oproti roku 2010 o 6 568 tis. Kč, tj. 25,81 %. Výše tohoto poplatku je závislá zejména na množství uspořádaných koncertů a sportovních akcí se zahraniční účastí.

U místního poplatku za provozovaný výherní hrací přístroj nebo jiné technické herní zařízení povolené Ministerstvem financí došlo meziročně ke zvýšenému plnění o 24,75 % (absolutně o 38 876), neboť s platností od 1. 7. 2010 došlo k rozšíření předmětu zpoplatnění.

K plnění usnesení rady ZHMP:

Usnesením rady ZHMP č. 1096 ze dne 12. 10. 1999 bylo uloženo informovat radu ZHMP v rámci rozborů hospodaření hl. m. Prahy o výzvách finančních úřadů k úhradám daňových

nedoplatků daně z převodu nemovitostí ručitelem a o následných úhradách těchto daňových nedoplatků. Za rok 2011 žádnou takovou výzvu hl. m. Praha neobdrželo.